



EDITAL DE TOMADA DE PREÇOS Nº 2018.05.28.03.  
PROCESSO ADMINISTRATIVO Nº 2018.05.23.03

**LICITAÇÃO DO TIPO MENOR PREÇO GLOBAL PARA CONTRATAÇÃO DE EMPRESA PARA CONSTRUÇÃO DE UMA PASSAGEM MOLHADA NA LOCALIDADE DE OFICINA NO MUNICÍPIO DE FORQUILHA, conforme projeto básico, parte integrante desse processo.**

O município de Forquilha, através da Comissão Permanente de Licitação, devidamente nomeada pela Portaria nº 001041217/2017 de 04 de dezembro de 2017, torna público para conhecimento dos interessados que, na data, horário e local, abaixo previstos, abrirá licitação, na modalidade Tomada de Preços, do tipo MENOR PREÇO GLOBAL, para atendimento do objeto desta licitação, de acordo com as condições estabelecidas neste Edital, observadas as disposições contidas na Lei Federal nº 8.666/93 de 21.06.93, e suas alterações posteriores.

#### **HORÁRIO, DATA E LOCAL:**

OS DOCUMENTOS DE HABILITAÇÃO E PROPOSTAS serão recebidos em sessão pública marcada para:

Às 13:00 horas.

Do dia 14 de junho de 2018.

No endereço: Sala da Comissão Permanente de Licitações, localizada no Av. Criança Dante Valério, 481, Centro, Forquilha-CE.

Constituem parte integrante deste Edital, independente de transcrição os seguintes anexos:

- ANEXO I** - Projeto Básico, Orçamento Básico e Cronograma Físico-financeiro e outros documentos de engenharia.
- ANEXO II** - Modelo de apresentação de carta-proposta
- ANEXO III** - Modelo de Planilha de Preços, Cronograma Físico-financeiro e Taxas de B.D.I - Bonificações e Despesas Indiretas
- ANEXO IV** - Minuta de contrato
- ANEXO V** - Declaração (Artigo. 27, inciso V, da Lei Federal nº 8.666/93 e inciso XXXIII do art. 7º da Constituição Federal).
- ANEXO VI** - Declaração de Visita ao Local da Execução dos Serviços

#### **1.0- DO OBJETO**

1.1- A presente licitação tem como objeto a CONTRATAÇÃO DE EMPRESA PARA CONSTRUÇÃO DE UMA PASSAGEM MOLHADA NA LOCALIDADE DE OFICINA NO MUNICÍPIO DE FORQUILHA, conforme projeto básico, parte integrante desse processo.

1.2- O valor estimado da presente licitação é de R\$ 155.644,21 (cento e cinquenta e cinco mil seiscentos e quarenta e quatro reais e vinte e um centavos), conforme projeto e orçamento em anexo.

#### **2.0- DAS RESTRIÇÕES E CONDIÇÕES DE PARTICIPAÇÃO**



## 2.1- RESTRIÇÕES DE PARTICIPAÇÃO:

2.1.1- Não poderá participar empresa declarada inidônea ou cumprindo pena de suspensão, que lhes tenham sido aplicadas, por força da Lei nº 8.666/93 e suas alterações posteriores;

2.1.2- Não poderá participar empresa com falência decretada;

2.1.3- Não será admitida a participação de interessados sob forma de consórcio ou grupo de empresas;

2.1.4- Quando um dos sócios representantes ou responsáveis técnicos da Licitante participar de mais de uma empresa especializada no objeto desta Licitação, somente uma delas poderá participar do certame licitatório.

## 2.2- DAS CONDIÇÕES DE PARTICIPAÇÃO:

2.2.1- Poderá participar do presente certame licitatório pessoa jurídica, devidamente cadastrada na Prefeitura de Forquilha, ou não cadastrada, que atender a todas as condições exigidas para cadastramento até o 3º (terceiro) dia anterior à data do recebimento das propostas, observada a necessária qualificação.

2.2.2- Poderá participar do presente certame licitatório a pessoa jurídica que realizar Garantia de Participação, referente a 1% do valor total orçado, constante da(s) planilha(s) orçamentária(s) anexo(s) deste edital, de acordo com o estabelecido no item 4.2.5.3 do edital.

## 3.0- DOS ENVELOPES

3.1- A documentação necessária à Habilitação, bem como as Propostas de Preços deverão ser apresentadas simultaneamente à Comissão de Licitação, em envelopes distintos, opacos e fechados, no dia, hora e local indicado no preâmbulo deste Edital, conforme abaixo:

À PREFEITURA MUNICIPAL DE FORQUILHA  
(IDENTIFICAÇÃO DA EMPRESA)  
ENVELOPE Nº 01 – DOCUMENTAÇÃO  
TOMADA DE PREÇO Nº 2018.05.28.03.

À PREFEITURA MUNICIPAL DE FORQUILHA  
(IDENTIFICAÇÃO DA EMPRESA)  
ENVELOPE Nº 02 - PROPOSTA DE PREÇOS  
TOMADA DE PREÇO Nº 2018.05.28.03.

3.2- É obrigatória a assinatura de quem de direito da PROPONENTE na PROPOSTA DE PREÇOS.

3.3- Os Documentos de Habilitação e as Propostas de Preços deverão ser apresentados por preposto da licitante com poderes de representação legal, através de procuração pública ou particular com firma reconhecida. A não apresentação não implicará em inabilitação. No entanto, o representante não poderá pronunciar-se em nome da licitante, salvo se estiver sendo representada por um de seus dirigentes, que deverá apresentar cópia do contrato social e documento de identidade.



3.4- Qualquer pessoa poderá entregar os Documentos de Habilitação e as Propostas de Preços de mais de uma licitante. Porém, nenhuma pessoa, ainda que munida de procuração, poderá representar mais de uma licitante junto à Comissão, sob pena de exclusão sumária das licitantes representadas.

#### **4.0- DOS DOCUMENTOS DE HABILITAÇÃO – ENVELOPE “A”.**

4.1- Os Documentos de Habilitação deverão ser apresentados da seguinte forma:

- a) Em originais ou publicação em Órgão Oficial, ou, ainda, por qualquer processo de cópia autenticada em Cartório, exceto para a garantia, quando houver, cujo documento comprobatório deverá ser exibido exclusivamente em original;
- b) Dentro do prazo de validade, para aqueles cuja validade possa se expirar. Na hipótese do documento não conter expressamente o prazo de validade, deverá ser acompanhado de declaração ou regulamentação do órgão emissor que disponha sobre a validade do mesmo. Na ausência de tal declaração ou regulamentação, o documento será considerado válido pelo prazo de 30 (trinta) dias, a partir da data de sua emissão;

#### **4.2- OS DOCUMENTOS DE HABILITAÇÃO CONSISTIRÃO DE:**

4.2.1- Certificado de Registro Cadastral (CRC) emitido por esta Prefeitura Municipal, dentro do prazo de validade, guardada a conformidade com o objeto da licitação.

##### **4.2.2- HABILITAÇÃO JURÍDICA:**

4.2.2.1 - Cédula de identidade e CPF do sócio administrador e ainda do signatário da proposta.

4.2.2.2 - Registro comercial no caso de empresa/firma individual;

4.2.2.3 - Ato constitutivo, estatuto ou contrato social em vigor, devidamente registrado, em se tratando de sociedades comerciais e, no caso de sociedades por ações, acompanhado de documentos de eleição de seus administradores;

4.2.2.4 - Os documentos em apreço deverão estar acompanhados de todas as alterações ou da consolidação respectiva;

4.2.2.5 - Inscrição do ato constitutivo, no caso de sociedades civis, acompanhada de prova de diretoria em exercício;

4.2.2.6- Prova de inscrição na:

- a) Fazenda Federal (CNPJ);
- b) Fazenda Municipal

4.2.2.7. Alvará de funcionamento.

##### **4.2.3- REGULARIDADE FISCAL E TRABALHISTA:**

4.2.3.1- Prova de regularidade para com a Fazenda Federal, Estadual e Municipal do domicílio ou sede do licitante.

a) A comprovação de quitação para com a Fazenda Federal deverá ser feita através da Certidão Negativa de Tributos e Contribuições Federais e da Dívida Ativa da União, emitida nos moldes da Portaria Conjunta PGFN/RFB nº 1.751, de 02/10/2014.



- b) A comprovação de regularidade para com a Fazenda Estadual deverá ser feita através de Certidão Consolidada Negativa de Débitos inscritos na Dívida Ativa Estadual;
- c) A comprovação de regularidade para com a Fazenda Municipal deverá ser feita através de Certidão Consolidada Negativa de Débitos inscritos na Dívida Ativa Municipal.

4.2.3.2- Prova de situação regular perante o Fundo de Garantia por Tempo de Serviço – FGTS, através de Certificado de Regularidade de Situação – CRS e;

4.2.3.3- Prova de situação regular junto à Justiça do Trabalho, através da Certidão Negativa de Débitos Trabalhistas – CNDT.

#### 4.2.4- QUALIFICAÇÃO TÉCNICA:

4.2.4.1- Prova de inscrição, ou registro, e quitação das anuidades da LICITANTE junto ao Conselho Regional de Engenharia Arquitetura e Agronomia (CREA), da localidade da sede da PROPONENTE.

4.2.4.2- Comprovação da PROPONENTE possuir como RESPONSÁVEL TÉCNICO - engenheiro civil ou em seu quadro permanente, na data prevista para entrega dos documentos, profissional(is) de nível superior, reconhecido(s) pelo CREA, detentor(es) de CERTIDÃO DE ACERVO TÉCNICO que comprove a execução de obras de características técnicas similares ou superiores às do objeto da presente licitação;

4.2.4.2.1- O vínculo do responsável técnico - Engenheiro Civil - com a empresa, poderá ser comprovado do seguinte modo:

- a) Se empregado, comprovando-se o vínculo empregatício através de cópia da "Ficha ou Livro de Registro de Empregado", e da Carteira de Trabalho e Previdência Social – CTPS;
- b) Se sócio, comprovando-se a participação societária através de cópia do Contrato social e aditivos, se houver, devidamente registrado(s) na Junta Comercial;
- c) Se contratado, apresentar contrato de prestação de serviço, vigente na data de abertura deste certame, assinado e com firma reconhecida de ambas as partes.

4.2.4.3 – Declaração formal assinada pelo responsável técnico da empresa (Engenheiro) acerca do conhecimento pleno das condições e peculiaridades do local da execução do objeto, sendo de inteira responsabilidade do licitante a ocorrência de eventuais prejuízos em virtude de sua omissão na verificação do local da execução do objeto, conforme o modelo do Anexo VI.

#### 4.2.5 QUALIFICAÇÃO ECONÔMICO-FINANCEIRA:

4.2.5.1- Balanço Patrimonial, devidamente registrado na Junta Comercial da sede do licitante. Tratando-se de Sociedade Anônima, publicação em Diário Oficial ou jornal de grande circulação ou cópia autenticada do Balanço Fiscal correspondente ao último exercício social encerrado, devidamente registrado na Junta Comercial da sede do licitante, com as respectivas demonstrações de Conta de Resultados. Os demais tipos societários deverão apresentar cópias autenticadas do Balanço Patrimonial, devidamente registrado na Junta Comercial da sede do licitante e assinado por contador habilitado, devidamente comprovado através de Certidão de



Regularidade Profissional, reservando-se à Comissão o direito de exigir a apresentação do Livro Diário para verificação dos valores, assinados por contador habilitado.

a) A licitante com menos de 1 (um) ano de existência apresentará cópia do Balanço de Abertura, devidamente registrado ou autenticado na Junta Comercial da sede ou do domicílio da licitante.

4.2.5.2- Certidão negativa de falência e concordata expedida pelo Distribuidor Judicial da sede da PROPONENTE, Justiça Ordinária.

4.2.5.3- Garantia de Participação, referente a 1% do valor total orçado, constante da(s) planilha(s) orçamentária(s) anexo(s) deste edital, nos termos do "caput" e § 1º do art. 56 c/c no inciso III do art. 31 da Lei de Licitações, devendo ser efetivado até 24 (vinte e quatro) horas anterior à abertura do certame para a modalidade em Dinheiro, junto ao Setor Tributário da Prefeitura, e para as demais modalidades, deverá ser anexada a original no envelope de habilitação. A devolução da garantia às licitantes, quando em dinheiro, será efetuada após a homologação do processo licitatório, exceto, a licitante vencedora, que só terá sua garantia devolvida após a apresentação do termo de entrega e recebimento definitivo. Se o licitante retirar a sua proposta após a fase de habilitação a garantia será revertida para o Tesouro Municipal da Prefeitura Municipal de Forquilha/CE. Caberá o licitante, o direito de optar por qualquer das seguintes modalidades de garantia a seguir:

- **CALÇÃO EM DINHEIRO** – O licitante fará a comprovação junto ao Setor Tributário, mediante a apresentação de depósito, em dinheiro, através do Documento de Arrecadação Municipal – DAM, emitido pela Prefeitura Municipal de Forquilha/CE referente à Tomada de Preços Nº 2018.05.28.03.

- **CAUÇÃO EM TÍTULO DA DÍVIDA PÚBLICA** – O seu valor será obtido considerando a cotação vigente do 3º (terceiro) dia útil anterior à data da abertura do certame, acompanhado de laudo de autenticidade e de laudo de valor atribuído ao título apresentado, devendo este ter sido emitido sob a forma escritural, mediante registro em sistema centralizado de liquidação e de custódia autorizado pelo Banco Central do Brasil e avaliados pelos seus valores econômicos, conforme definido pelo Ministério da Fazenda.

- **CAUÇÃO POR SEGURO-GARANTIA** – Através de apólice original em nome da Prefeitura Municipal de Forquilha/CE, com validade mínima de 60 (sessenta) dias.

- **CAUÇÃO POR FIANÇA BANCÁRIA** – O licitante entregará o documento original fornecido por instituição financeira estabelecida no nosso Território Nacional, na qual constará:

- Beneficiário: Prefeitura Municipal de Forquilha/CE;
- Objeto: Garantia de Participação na Tomada de Preços Nº 2018.05.28.03;
- Valor: (referente a 1% do valor total estimado do objeto da contratação);
- Prazo de Validade: 30 (trinta) dias – Período de \_\_\_/\_\_\_/\_\_\_ à \_\_\_/\_\_\_/\_\_\_;

4.2.5.4 - Não serão aceitos como garantia Títulos da Dívida Agrária.

#### 4.2.6- OUTRAS EXIGÊNCIAS

4.2.6.1- Declaração expressa de que atende ao disposto no Art. 7º, inciso XXXIII da CF/88, conforme modelo do Anexo V.

4.2.6.2- Certidão Simplificada e a Específica expedida pela junta comercial da Sede do Licitante, não superior a 30 (trinta) dias, comprovando todos os atos da empresa (Inscrição, Enquadramento, alterações de dados, etc).

4.2.6.3- Em se tratando de Microempresa ou de Empresa de Pequeno Porte, nos termos da Lei Complementar nº 123/2006, para que essa possa gozar dos benefícios previstos nos arts. 42 a 45 da referida Lei, é necessário, a apresentação de Certidão expedida pela Junta Comercial, nos termos do art. 8º da IN nº 103/2007 do DNRC – Departamento Nacional de Registro no Comércio. (*Certidão Simplificada*).

4.2.6.4- Caso o proponente enquadrado na condição de microempresa ou empresa de pequeno porte não apresente a certidão, na forma do item anterior, este poderá participar do procedimento licitatório, sem direito, entretanto, à fruição dos benefícios previstos nos arts. 42 a 45 da Lei Complementar n.º 123/2006.

4.3- A licitante deverá fornecer, a título de informação, número de telefone, fax, e pessoa de contato, preferencialmente local. A ausência desses dados não a tornará inabilitada.

## 5.0- DA PROPOSTA DE PREÇO – ENVELOPE “B”

5.1- As propostas deverão ser apresentadas em papel timbrado da firma, preenchidas em vias datilografadas/digitadas ou impressas por qualquer processo mecânico, eletrônico ou manual, sem emendas, rasuras ou entrelinhas, entregue em envelope lacrado.

## 5.2- AS PROPOSTAS DE PREÇOS DEVERÃO, AINDA, CONTER:

5.2.1- A razão social, local da sede e o número de inscrição no CNPJ da licitante;

5.2.2- Assinatura do Representante Legal e Engenheiro civil responsável pela elaboração da Proposta;

5.2.3- Indicação do prazo de validade das propostas, não inferior a 60 (sessenta) dias, contados da data da apresentação das mesmas;

5.2.4- Preço total proposto, cotado em moeda nacional, em algarismos e por extenso, já consideradas, no mesmo, todas as despesas, inclusive tributos, mão-de-obra e transporte, incidentes direta ou indiretamente no objeto deste Edital;

5.2.5- Planilha de Orçamento e cronograma físico-financeiro, contendo preços unitários e totais de todos os itens constantes do ANEXO III – MODELO DE PLANILHA ORÇAMENTÁRIA E CRONOGRAMA FÍSICO-FINANCEIRO, inclusive, com a indicação do *percentual de B.D.I* e da *FONTE utilizada para cotação dos preços propostos*.

5.2.6- Planilha de Composição de Preços Unitários, onde deverá conter todos os insumos e coeficientes de produtividade necessários à execução de cada serviço, quais sejam equipamentos, mão-de-obra, totalização de encargos sociais, insumos, transportes, BDI, totalização de impostos e taxas, e quaisquer outros necessários à execução dos serviços.

5.2.7- Na elaboração da Proposta de Preço, o licitante deverá observar as seguintes condições: Os preços unitários propostos para cada item constante da Planilha de Orçamento deverão incluir todos os custos diretos e indiretos, tais como: materiais, custo horário de utilização de



equipamentos, mão-de-obra, encargos sociais, impostos/taxas, despesas administrativas, transportes, seguros e lucro.

5.2.8- O valor global da proposta deve ser igual a soma dos valores totais dos itens das planilhas orçamentárias acrescido do valor do B.D.I.

5.2.9- Correrão por conta da proponente vencedora todos os custos que porventura deixar de explicitar em sua proposta.

5.2.10- Ocorrendo divergência entre os valores propostos, prevalecerão os descritos por extenso e, no caso de incompatibilidade entre os valores unitário e total, prevalecerá o valor unitário.

5.2.11- Declaração de que assume inteira responsabilidade pela execução dos serviços, objeto deste Edital, e que serão executados conforme exigência editalícia e contratual, e que serão iniciados dentro do prazo de até 05 (cinco) dias consecutivos, contados a partir da data de recebimento da Ordem de Serviço.

5.2.12- A referência adotada para avaliação dos preços propostos será feita de acordo com o Projeto Básico da obra.

5.2.13- Na elaboração da Proposta de Preço, o licitante deverá apresentar a carta proposta, o orçamento, cronograma, composições de preços unitários, composição do BDI, tabelas de encargos, conforme Projeto Básico da obra.

## 6.0- DO PROCESSAMENTO DA LICITAÇÃO

6.1- A presente Licitação na modalidade TOMADA DE PREÇO será processada e julgada de acordo com o procedimento estabelecido no art. 43 da Lei nº 8.666/93 e suas alterações posteriores.

6.2- Após a entrega dos envelopes pelos licitantes, não serão aceitos quaisquer adendos, acréscimos ou supressões ou esclarecimento sobre o conteúdo dos mesmos.

6.3- Os esclarecimentos, quando necessários e desde que solicitados pela Comissão deste Município, constarão obrigatoriamente da respectiva ata.

6.4- É facultado à Comissão ou autoridade superior, em qualquer fase da Licitação, promover diligência destinada a esclarecer ou complementar a instrução do processo, vedada a inclusão de documentos ou informações que deveria constar originariamente da proposta.

6.5- Será lavrada ata circunstanciada durante todo o transcorrer do processo licitatório, que será assinada pela Comissão de Licitação e os licitantes presentes, conforme dispõe § 1º do art. 43 da Lei de Licitações.

6.6- O recebimento dos envelopes contendo os documentos de habilitação e a proposta de preço, será realizado simultaneamente em ato público, no dia, hora e local previsto neste Edital.



6.7-Para a boa condução dos trabalhos, os licitantes deverão se fazer representar por, no máximo, 02 (duas) pessoas.

6.8- Os membros da Comissão e 02 (dois) licitantes, escolhidos entre os presentes como representantes dos concorrentes, examinarão e rubricarão todas as folhas dos Documentos de Habilitação e Propostas de Preços apresentados;

6.9- Recebidos os envelopes "A" DOCUMENTOS DE HABILITAÇÃO, "B" "PROPOSTA DE PREÇOS", proceder-se-á com a abertura e a análise dos envelopes referentes à documentação.

6.10- A Comissão poderá, ao seu exclusivo critério, proclamar na mesma sessão, o resultado da habilitação, ou convocar outra para esse fim, ficando cientificados os interessados;

6.11- Divulgado o resultado da habilitação, a Comissão, após obedecer ao disposto no art. 109, inciso I, alínea "a", da Lei de Licitações, fará a devolução aos inabilitados, dos seus envelopes "proposta de preços", lacrados.

6.12- Abertura das propostas de preços das licitantes habilitadas, que serão examinadas pela Comissão e pelas licitantes presentes.

6.13- Divulgação do resultado do julgamento da proposta de preços e observância ao prazo recursal previsto no art. 109, inciso I, alínea "b", da Lei nº 8.666/93.

6.14- Após a fase de habilitação, não cabe desistência de proposta, salvo motivo justo decorrente de fato superveniente e aceito pela Comissão de Licitação.

## 7.0- DO CRITÉRIO DE JULGAMENTO

### A) - AVALIAÇÃO DOS DOCUMENTOS DE HABILITAÇÃO – ENVELOPE "A"

7.1- Compete exclusivamente à Comissão avaliar o mérito dos documentos e informações prestadas, bem como julgar a capacidade técnica, econômica e financeira de cada proponente e a exequibilidade das propostas apresentadas.

7.2- A habilitação será julgada com base nos Documentos de Habilitação apresentados, observadas as exigências pertinentes à Habilitação Jurídica, Regularidade Fiscal e Trabalhista, Qualificação Técnica e à Qualificação Econômica e Financeira.

### B)- AVALIAÇÃO DAS PROPOSTAS – ENVELOPE "B"

7.3- A presente licitação será julgada pelo critério do menor preço, conforme inciso I, § 1º do art. 45 da Lei das Licitações.

7.4- Serão desclassificadas as propostas:

7.4.1- Que não atenderem as especificações deste Edital de TOMADA DE PREÇO, inclusive, com relação à indicação do **percentual de B.D.I** e da **FONTE utilizada para cotação dos preços propostos**, bem como aqueles que não apresentarem Planilha de Composição de Preços Unitários.





7.4.2- Que apresentarem preços unitários irrisórios, de valor zero, ou preços excessivos ou inexequíveis (na forma do Art. 48 da Lei de Licitações), ou superiores ao valor estimado para esta licitação, constante do item 1.2 deste edital;

7.4.3- Que apresentarem condições ilegais, omissões, erros e divergência ou conflito com as exigências deste Edital;

7.4.4- Preço excessivo, assim entendido como aquele superior ao estabelecido no item 1.2 deste Edital;

7.4.5- Na proposta prevalecerá, em caso de discordância entre os valores numéricos e por extenso, estes últimos.

7.4.6- Não será considerada qualquer oferta de vantagem não prevista nesta TOMADA DE PREÇO, nem preço ou vantagem baseada nas ofertas dos demais licitantes;

7.4.7- Os erros de soma e/ou multiplicação, bem como o valor total proposto, eventualmente, configurado nas Propostas de Preços das proponentes, serão devidamente corrigidos, não se constituindo, de forma alguma, como motivo para desclassificação da proposta.

7.4.8- No caso de empate entre duas ou mais propostas, como critério de desempate a classificação se fará, obrigatoriamente, por sorteio, vedado outro processo.

7.4.9- Será declarada vencedora a proposta de MENOR PREÇO GLOBAL entre as licitantes classificadas; Observando a Planilha de Composição de Preços Consolidada.

7.4.10- De conformidade com o parecer da CPL, não constituirá causa de inabilitação nem de desclassificação da proponente a irregularidade formal que não afete o conteúdo ou a idoneidade da proposta e/ou documentação;

7.4.11 – Fica o licitante ciente sobre a necessidade de manifestar-se acerca da concordância ou não da prorrogação e revalidação da proposta, antes do vencimento da mesma, por igual e sucessivo período. A falta de manifestação libera o licitante, excluindo-o do certame licitatório.

## **8.0- DA ADJUDICAÇÃO**

8.1- A adjudicação da presente licitação ao(s) licitante(s) vencedor(es) será efetivada mediante termo circunstanciado, obedecida à ordem classificatória, depois de ultrapassado o prazo recursal.

## **9.0- DO CONTRATO**

9.1- Será celebrado instrumento de Contrato, conforme minuta anexa a presente TOMADA DE PREÇO, que deverá ser assinado pelas partes no prazo de 05 (cinco) dias consecutivos, a partir da data de convocação encaminhada à licitante vencedora.



9.2- A recusa injustificada do adjudicatário em assinar o "Termo de Contrato" no prazo estabelecido no subitem anterior, caracterizará o descumprimento total da obrigação, ficando sujeita às penalidades previstas no item 18.1, sub-alínea "b.1" do Edital;

9.3- Considera-se como parte integrante do Contrato, os termos da Proposta Vencedora e seu Anexo, bem como os demais elementos concernentes à licitação, que serviram de base ao processo licitatório.

9.4- O prazo de convocação a que se refere o subitem 9.1, poderá ter uma única prorrogação com o mesmo prazo, quando solicitado pela licitante, e desde que ocorra motivo justificado e aceito pela Administração.

9.5- É facultado à Administração, quando o convocado não assinar o "Termo de Contrato" no prazo e condições estabelecidos, convocar os licitantes remanescentes, obedecendo a ordem de classificação estabelecida pela Comissão, para fazê-lo em igual prazo e nas mesmas condições propostas pelo primeiro colocado, ou revogar a licitação consoante prevê a Lei nº 8.666/93 e suas alterações posteriores.

#### **10.0- DOS PRAZOS**

10.1- Os serviços objeto desta licitação deverão ser executados e concluídos no prazo de 90 (noventa) dias, contados a partir da data de assinatura do contrato, podendo ser prorrogado nos termos da Lei 8.666/93 e suas alterações.

10.2- Os pedidos de prorrogação deverão se fazer acompanhar de um relatório circunstanciado e do novo cronograma físico-financeiro adaptado às novas condições propostas. Esses pedidos serão analisados e julgados pela fiscalização do setor de engenharia da SECRETARIA DE INFRAESTRUTURA E URBANISMO da Prefeitura Municipal de Forquilha e deverão ser aceitos e aprovados pela SECRETARIA DE INFRAESTRUTURA E URBANISMO do município de Forquilha-CE.

10.3- Os pedidos de prorrogação de prazos serão dirigidos a SECRETARIA DE INFRAESTRUTURA E URBANISMO do município de Forquilha, até 10 (dez) dias antes da data do término do prazo contratual.

10.4- Os atrasos ocasionados por motivo de força maior ou caso fortuito, desde que notificados no prazo de 48 (quarenta e oito) horas e aceitos pela SECRETARIA DE INFRAESTRUTURA E URBANISMO da Prefeitura Municipal de Forquilha, não serão considerados como inadimplemento contratual.

#### **11.0 DAS OBRIGAÇÕES DA CONTRATANTE**

11.1- A Contratante se obriga a proporcionar à Contratada todas as condições necessárias ao pleno cumprimento das obrigações decorrentes do Termo Contratual, consoante estabelece a Lei nº 8.666/93 e suas alterações posteriores;

11.2- Fiscalizar e acompanhar a execução do objeto contratual;

11.3- Comunicar à Contratada toda e qualquer ocorrência relacionada com a execução do objeto contratual, diligenciando nos casos que exigem providências corretivas;

11.4- Providenciar os pagamentos à Contratada à vista das Notas Fiscais /Faturas devidamente atestadas pelo Setor Competente.



## 12.0 DAS OBRIGAÇÕES DA CONTRATADA

12.1- Executar o objeto do Contrato de conformidade com as condições e prazos estabelecidos nesta TOMADA DE PREÇO, no Termo Contratual e na proposta vencedora do certame;

12.2- Manter durante toda a execução do objeto contratual, em compatibilidade com as obrigações assumidas, todas as condições de habilitação e qualificação exigidas na Lei de Licitações;

12.3- Utilizar profissionais devidamente habilitados;

12.4 - Substituir os profissionais nos casos de impedimentos fortuitos, de maneira que não se prejudiquem o bom andamento e a boa prestação dos serviços;

12.5- Facilitar a ação da fiscalização na inspeção dos serviços, prestando, prontamente, os esclarecimentos que forem solicitados pela CONTRATANTE;

12.6- Responder perante a Prefeitura Municipal de Forquilha, mesmo no caso de ausência ou omissão da fiscalização, indenizando-a devidamente por quaisquer atos ou fatos lesivos aos seus interesses, que possam interferir na execução do contrato, quer sejam eles praticados por empregados, prepostos ou mandatários seus. A responsabilidade se estenderá a danos causados a terceiros, devendo a CONTRATADA adotar medidas preventivas contra esses danos, com fiel observância das normas emanadas das autoridades competentes e das disposições legais vigentes;

12.7- Responder, perante as leis vigentes, pelo sigilo dos documentos manuseados, sendo que a CONTRATADA não deverá, mesmo após o término do contrato, sem consentimento prévio, por escrito, da CONTRATANTE, fazer uso de quaisquer documentos ou informações especificadas no parágrafo anterior, a não ser para fins de execução do contrato;

12.8- Providenciar a imediata correção das deficiências e/ ou irregularidades apontadas pela CONTRATANTE;

12.9- Pagar seus empregados no prazo previsto em lei, sendo, também, de sua responsabilidade o pagamento de todos os tributos que, direta ou indiretamente, incidam sobre a prestação dos serviços contratados inclusive as contribuições previdenciárias fiscais e parafiscais, FGTS, PIS, emolumentos, seguros de acidentes de trabalho, etc, ficando excluída qualquer solidariedade da Prefeitura Municipal de Forquilha por eventuais autuações administrativas e/ou judiciais uma vez que a inadimplência da CONTRATADA, com referência às suas obrigações, não se transfere a Prefeitura Municipal de Forquilha;

12.10- Disponibilizar, a qualquer tempo, toda documentação referente ao pagamento dos tributos, seguros, encargos sociais, trabalhistas e previdenciários relacionados com o objeto do CONTRATO;

12.11- Responder, pecuniariamente, por todos os danos e/ou prejuízos que forem causados à União, Estado, Município ou terceiros, decorrentes da prestação dos serviços;



12.12- Respeitar as normas de segurança e medicina do trabalho, previstas na Consolidação das Leis do Trabalho e legislação pertinente;

12.13- Responsabilizar-se pela adoção das medidas necessárias à proteção ambiental e às precauções para evitar a ocorrência de danos ao meio ambiente e a terceiros, observando o disposto na legislação federal, estadual e municipal em vigor, inclusive a Lei nº 9.605, publicada no D.O.U. de 13/02/98;

12.14- Responsabilizar-se perante os órgãos e representantes do Poder Público e terceiros por eventuais danos ao meio ambiente causados por ação ou omissão sua, de seus empregados, prepostos ou contratados;

12.15- A CONTRATADA estará obrigada ainda a satisfazer aos requisitos e atender a todas as exigências e condições a seguir estabelecidas:

- a) Prestar os serviços de acordo com o edital e seus anexos, projetos e as Normas da ABNT.
- b) Atender às normas da Associação Brasileira de Normas Técnicas (ABNT) e demais normas internacionais pertinentes ao objeto contratado;
- c) Responsabilizar-se pela conformidade, adequação, desempenho e qualidade dos serviços e bens, bem como de cada material, matéria-prima ou componente individualmente considerado, mesmo que não sejam de sua fabricação, garantindo seu perfeito desempenho;
- d) Registrar o Contrato decorrente desta licitação no CREA, na forma da Lei, e apresentar o comprovante de "Anotação de Responsabilidade Técnica - ART" correspondente, antes da apresentação da primeira fatura, perante a Prefeitura Municipal de Forquilha, sob pena de retardar o processo de pagamento;

### 13.0 DA DURAÇÃO DO CONTRATO

13.1- O contrato terá o prazo de vigência a partir da data da assinatura até 31 de dezembro de 2018, podendo ser prorrogado nos casos e formas previstos na Lei nº 8.666, de 21 de junho de 1993 e alterações posteriores.

### 14.0 DAS CONDIÇÕES DE PAGAMENTO

14.1- A fatura relativa aos serviços mensalmente prestados deverá ser apresentada à SECRETARIA DE INFRAESTRUTURA E URBANISMO da Prefeitura Municipal de Forquilha, até o 10º (décimo) dia útil do mês subsequente à realização dos serviços, para fins de conferência e atestação da execução dos serviços.

14.2. A fatura constará dos serviços efetivamente prestados no período de cada mês civil, de acordo com o quantitativo efetivamente realizado no mês, cujo valor será apurado através de medição;

14.3- Caso a medição seja aprovada pelo setor de engenharia da SECRETARIA DE INFRAESTRUTURA E URBANISMO e aceite pela SECRETARIA DE INFRAESTRUTURA E URBANISMO do município de Forquilha, o pagamento será efetuado até o 30º (trigésimo) dia após o protocolo da fatura pelo(a) CONTRATADO(A), junto ao setor competente da Prefeitura Municipal de Forquilha.

### 15.0- DA FONTE DE RECURSOS



15.1- As despesas decorrentes da contratação correrão por conta das dotações orçamentárias / elementos de despesas nº 09.01.26.782.2602.1.020 - 4.4.90.51.00, sendo os recursos financeiros oriundos do Tesouro Estadual e Tesouro Municipal.

#### 16.0- DO REAJUSTAMENTO DE PREÇO

16.1- Os preços são firmes e irrevogáveis pelo período de 12 (doze) meses, a contar da data da apresentação da proposta. Caso o prazo exceda a 12 (doze) meses, os preços contratuais poderão ser reajustados, tomando-se por base a data da apresentação da proposta, com base no INCC – Índice Nacional da Construção Civil ou outro equivalente que venha a substituí-lo, caso este seja extinto.

#### 17.0- DAS ALTERAÇÕES CONTRATUAIS

17.1- A CONTRATADA fica obrigada a aceitar, nas mesmas condições contratuais, acréscimos ou supressões no quantitativo do objeto contratado, até o limite de 25% (vinte e cinco por cento) do valor inicial atualizado do Contrato, conforme o disposto no § 1º, art. 65, da Lei nº 8.666/93 e suas alterações posteriores.

#### 18.0- DAS SANÇÕES ADMINISTRATIVAS

18.1- Pela inexecução total ou parcial das obrigações assumidas, garantidas a prévia defesa, a Administração poderá aplicar à CONTRATADA, as seguintes sanções:

- a) Advertência.
- b) Multas de:
  - b.1) 10% (dez por cento) sobre o valor contratado, em caso de recusa da licitante VENCEDORA em assinar o contrato dentro do prazo de 05 (cinco) dias úteis, contados da data da notificação feita pela CONTRATANTE
  - b.2) 0,3% (três décimos por cento) sobre o valor da parcela não cumprida do Contrato, por dia de atraso na execução do objeto contratual, até o limite de 30 (trinta) dias;
  - b.3) 2% (dois por cento) cumulativos sobre o valor da parcela não cumprida do Contrato e rescisão do pacto, a critério do(a) SECRETARIA DE INFRAESTRUTURA E URBANISMO do município de Forquilha-CE, em caso de atraso superior a 30 (trinta) dias na execução dos serviços.
  - b.4) O valor da multa referida nesta cláusula será descontado “ex-offício” da CONTRATADA, mediante subtração a ser efetuada em qualquer fatura de crédito em seu favor que mantenha junto ao(a) SECRETARIA DE INFRAESTRUTURA E URBANISMO de Forquilha-CE, independente de notificação ou interpelação judicial ou extrajudicial;
- c) Suspensão temporária do direito de participar de licitação e impedimento de contratar com a Administração, pelo prazo de até 02 (dois) anos;
- d) Declaração de inidoneidade para licitar ou contratar com a Administração Pública, enquanto pendurarem os motivos determinantes da punição ou até que a CONTRATANTE promova sua reabilitação.

#### 19.0- DAS RESCISÕES CONTRATUAIS

19.1 - A rescisão contratual poderá ser:



19.1.1- Determinada por ato unilateral e escrito da CONTRATANTE, nos casos enumerados nos incisos I a XII do art. 78 da Lei Federal nº 8.666/93;

19.1.2- Amigável, por acordo entre as partes, mediante autorização escrita e fundamentada da autoridade competente, reduzida a termo no processo licitatório, desde que haja conveniência da Administração;

19.2- Em caso de rescisão prevista nos incisos XII e XVII do art. 78 da Lei nº 8.666/93, sem que haja culpa do CONTRATADO, será esta ressarcida dos prejuízos regulamentares comprovados, quando os houver sofrido;

19.3- A rescisão contratual de que trata o inciso I do art. 78 acarreta as conseqüências previstas no art. 80, incisos I a IV, ambos da Lei nº 8.666/93.

## 20.0- DOS RECURSOS ADMINISTRATIVOS

20.1- Os recursos cabíveis serão processados de acordo com o que estabelece o art. 109 da Lei nº 8666/93 e suas alterações.

20.2- Os recursos deverão ser interpostos mediante petição devidamente arrazoada e subscrita pelo representante legal da recorrente, dirigida à Comissão de Licitação da Prefeitura Municipal de Forquilha.

20.3- Os recursos serão protocolados na SECRETARIA DE INFRAESTRUTURA E URBANISMO de Forquilha-CE, e encaminhados à Comissão de Licitação.

## 21.0- DAS DISPOSIÇÕES FINAIS

21.1- A apresentação da proposta implica na aceitação plena das condições estabelecidas nesta TOMADA DE PREÇOS.

21.2 - Esta licitação poderá ser, em caso de feriado, transferida para o primeiro dia útil subsequente, na mesma hora e local.

21.3 - Para dirimir quaisquer dúvidas, o proponente poderá dirigir-se à Comissão de Licitação, na sede da Prefeitura Municipal de Forquilha, durante o período das 8:00 às 12:00 horas, de segunda a sexta-feira.

21.4- Conforme a legislação em vigor, esta licitação, na modalidade Tomada de Preços poderá ser:

a) anulada, a qualquer tempo, por ilegalidade constatada ou provocada em qualquer fase do processo;

b) revogada, por conveniência da Administração, decorrente de motivo superveniente, pertinente e suficiente para justificar o ato;



21.5- Os casos omissos serão resolvidos pela Comissão Permanente de Licitação nos termos da legislação pertinente.

## 22.0- DO FORO

22.1- Fica eleito o foro da Comarca de Forquilha-CE, Estado do Ceará, para dirimir toda e qualquer controvérsia oriunda do presente edital, que não possa ser resolvida pela via administrativa, renunciando-se, desde já, a qualquer outro, por mais privilegiado que seja.

Forquilha-CE, 28 de maio de 2018.

**Benedito Lusinete Siqueira Loiola**  
Presidente da Comissão de Licitação



ANEXO I

01. PROJETO BÁSICO  
(Memoriais descritivos, plantas e justificativas técnicas)
  
02. ORÇAMENTO BÁSICO  
(Planilha orçamentária)
  
03. CRONOGRAMA FÍSICO-FINANCEIRO  
(Cronograma de execução da obra e do desembolso financeiro)
  
04. PLANTAS
  
05. ART DE FISCALIZAÇÃO



**ESTADO DO CEARÁ**  
**PREFEITURA MUNICIPAL DE FORQUILHA**



Objeto:

**CONSTRUÇÃO DE UMA PASSAGEM MOLHADA NA  
LOCALIDADE OFICINA EM FORQUILHA-CE**

**MEMORIAL DESCRITIVO/ PEÇAS GRÁFICAS**

Volume único

Tabela de Preço de Referência 01: **SEINFRA 24.1 com Desoneração - 03/2016**

PROJETO: Data Base: **02/2018** | Revisão: **08/05/2018** | Versão do Projeto: **02**

Elaboração

**PREFEITURA MUNICIPAL**  
**FORQUILHA**



<u>I. APRESENTAÇÃO</u>	<u>3</u>
<u>II. LOCALIZAÇÃO DO MUNICÍPIO</u>	<u>5</u>
<u>III. FICHA TÉCNICA</u>	<u>7</u>
<u>IV. ESTUDO DE VIABILIDADE SÓCIO ECONÔMICA</u>	<u>9</u>
<u>VII. MEMORIAL DESCRITIVO</u>	<u>11</u>
<u>VIII. DIMENSIONAMENTO TÉCNICO</u>	<u>14</u>
<u>IX. ORÇAMENTO BÁSICO</u>	<u>18</u>
<u>X. CRONOGRAMA FÍSICO-FINANCEIRO</u>	<u>20</u>
<u>XI. PLANILHAS DE QUANTITATIVOS E QUADROS DE CUBAÇÃO</u>	<u>22</u>
<u>XII. COMPOSIÇÃO DE BDI</u>	<u>26</u>
<u>XIII. CONSIDERAÇÕES GERAIS PARA EXECUÇÃO DOS SERVIÇOS</u>	<u>29</u>
<u>XIV. ESPECIFICAÇÕES TÉCNICAS</u>	<u>33</u>
<u>XV. PEÇAS GRÁFICAS</u>	<u>40</u>
<u>XVI. ANEXOS</u>	<u>46</u>



I. Apresentação



#### Dados da Obra

Este memorial refere-se às obras da construção de uma Passagem Molhada na localidade de Oficina no Município de Forquilha/CE.

#### Localização da Obra

A referida obra será executada no Riacho sdo, localizado no Município de Forquilha/CE.

#### Estrutura do Projeto

Este projeto é composto por um único volume com capítulos abaixo:

- ⊕ Apresentação;
- ⊕ Localização do Município;
- ⊕ Ficha Técnica;
- ⊕ Descrição Sumária do Projeto;
- ⊕ Estudos Hidrológicos;
- ⊕ Verificação de Estabilidade;
- ⊕ Estudos Geotécnicos;
- ⊕ Orçamento Básico;
- ⊕ Cronograma Físico Financeiro;
- ⊕ Planilha de Quantitativos e Cubação;
- ⊕ Memorial Descritivo Resumido;
- ⊕ Especificações Técnicas;
- ⊕ Fotos da Área de Intervenção;
- ⊕ Peças Gráficas.

Atenciosamente,



**II. Localização do Município**



Localização do Município



Situação do Município

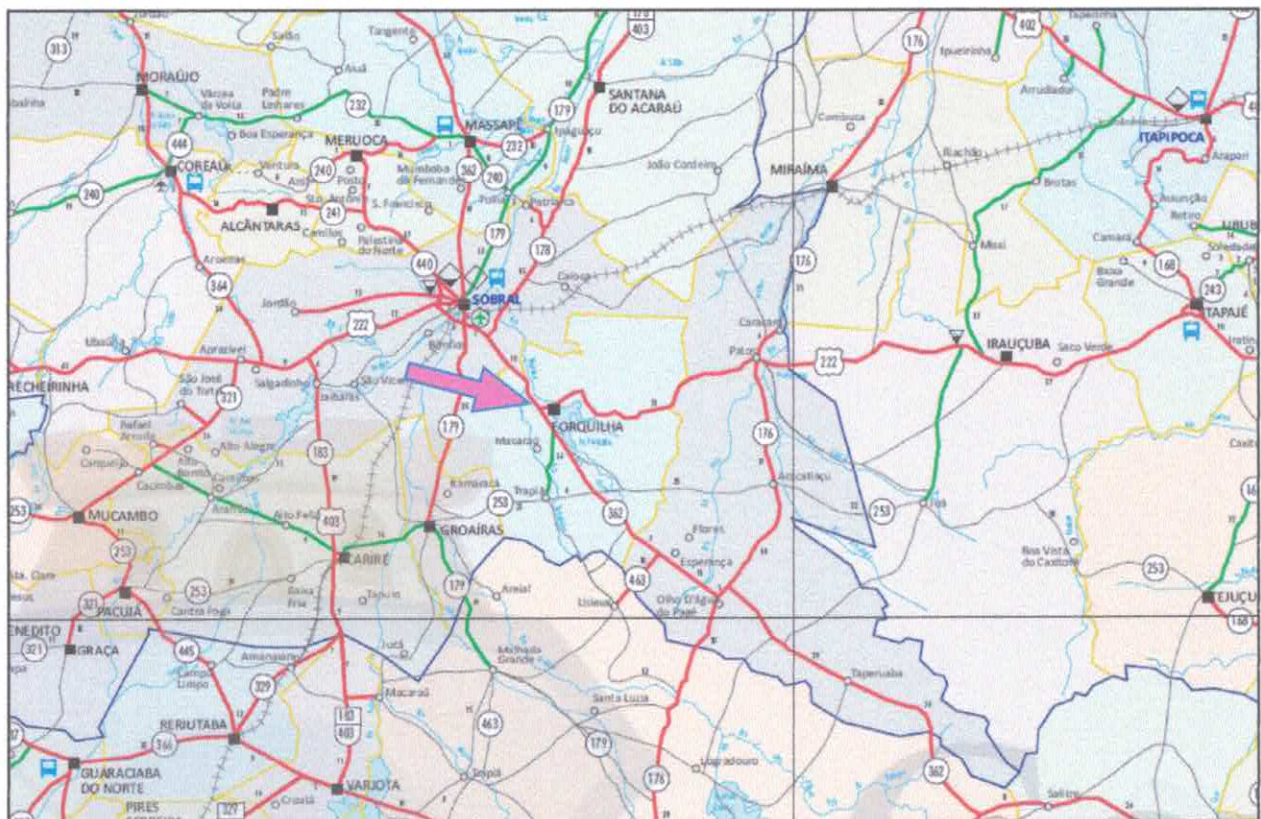

Acessos ao Município





A handwritten signature in blue ink, consisting of several loops and a final flourish.

III. Ficha Técnica



PASSAGEM MOLHADA DE OFICINA

FICHA TÉCNICA	
Localização da Passagem Molhada	Forquilha/CE
Coordenadas UTM do Local da Passagem	363868.10 / 9575364.72
Riacho	SDO
Área da Bacia Hidrográfica	72,72 Km <sup>2</sup>
Precipitação Média Anual	1164,40 mm
Tipo da Passagem Molhada	Alvenaria de Pedra e Concreto Armado
Altura Máxima	1,00 m
Extensão da Saias	20,00 m
Extensão do Corpo da Passagem	50,00 m
Largura da Passagem	4,00 m
Volume da Passagem	354,54 m <sup>3</sup>
Lâmina Máxima Prevista	1,00 m





A small, handwritten mark or signature in blue ink, consisting of several overlapping loops.

IV. *Estudo de Viabilidade Sócio Econômica*



### Diagnóstico do Problema

A construção das passagens molhadas faz-se necessária, pois atualmente não é possível a passagem de veículos nos períodos chuvosos, pois a lâmina de água atinge valores superiores ao máximo possível para um trânsito seguro, ficando a população sujeita a um grande desvio para chegar à sede do município e a outras localidades. Com esta obra, a Prefeitura Municipal de Forquilha poderá oferecer mais segurança e conforto à população do local, permitindo seu deslocamento em todas as épocas do ano.

Serão beneficiadas diretamente um total de 60 (sessenta) famílias que residem na região.

### Benefícios

Sabemos que o transporte não é um fim, mas sim um meio, sendo portanto parte das atividades sociais e econômicas de uma comunidade. A deficiência no sistema de transporte em um determinado local atrasa seu desenvolvimento econômico e social, prejudicando sua população como um todo.

Esta Passagem Molhada proporcionará um incremento em diversos indicadores econômicos e sociais da comunidade, tais como:

- Melhoria do acesso à educação, independente da época do ano, diminuindo a evasão escolar e elevando os índices educacionais da comunidade;
- Melhor acesso aos meios de assistência médica, tanto em situações de emergência quanto na profilaxia e acompanhamento desenvolvido pelos agentes de saúde, que terão seu acesso à comunidade facilitado;
- Possibilitará o escoamento da produção agrícola, principalmente das famílias de baixa renda, durante todas as épocas do ano, incentivando a fixação do homem no campo e aumentando a circulação de mercadorias no município.
- O deslocamento facilitado pela obra melhorará o acesso da população ao comércio e vice-versa, abrindo novas possibilidades de atividades econômicas.

### Conclusão

Em face do que foi relatado neste documento, temos a plena convicção de que o conteúdo dos dados numéricos e informações apresentadas justificam social e economicamente, a aplicação do investimento, pleiteado, a fundo perdido, pela Prefeitura de Forquilha no atendimento das demandas sociais insatisfeitas, dominantes, principalmente, no seio das populações rurais deste município e do Ceará de modo geral.

Com esta obra o Município de Forquilha poderá elevar seus indicadores sociais e econômicos, fazendo deste investimento uma contribuição ao desenvolvimento de sua população.



VII. *Memorial Descritivo*



### Concepção do Projeto

---

Os serviços básicos a serem executado será a Construção de Passagem Molhada para restaurar o dano provocado pelas chuvas combinadas com o tráfego local.

Optou-se por esta solução, devido aos grandes transtornos causados pelas más condições da via, dificultando o acesso aos veículos que necessitam trafegar naquela região. Condições desconfortáveis como, lamaçais causados nos períodos chuvosos assim como outras situações difíceis de locomoção de meios de transportes levaram a se propor este tipo de projeto.

A construção da passagem molhada faz-se necessária, pois atualmente não é possível a passagem de veículos nos períodos chuvosos, pois a lâmina de água atinge valores superiores ao máximo possível para um trânsito seguro, ficando a população sujeita a um grande desvio para chegar à sede do município e a outras localidades. Com esta obra, a Prefeitura Municipal de Forquilha poderá oferecer mais segurança e conforto à população do local, permitindo seu deslocamento em todas as épocas do ano.

Deverão ser escavadas novas fundações, e alvenarias de elevações. A passagem será composta de laje (Lajão em alvenaria de pedra + capeamento em concreto), alvenarias de elevação em pedra argamassada e fundações. Todas as dimensões, seções tipo e cotas do terreno e projetado estão apresentadas nas peças gráficas.

### Estudos Topográficos

---

Os estudos topográficos foram executados pela prefeitura de acordo com as Instruções de Serviço para Estudo Topográfico para Implantação e Pavimentação de Rodovias contidas no Manual de Serviços para Estudos e Projetos Rodoviários do DER.

O Perfil longitudinal da passagem foi levantado planialtimetricamente, com seções transversais a cada 10 metros e pontos cotados também a cada 10 metros, ou menos, dependendo das condições do micro-relevo.

Foi utilizada uma Estação Total marca TOPCON modelo GTS-209 para levantamento planialtimétrico da área. O levantamento foi descarregado e processado com a utilização do software licenciado Autodesk Civil 3D 2010.

O projeto da topografia encontra-se nos anexos deste projeto.

### Estudos Hidrológicos

---

Os estudos hidrológicos foram desenvolvidos com base em informações sobre a pluviometria da área, objetivando determinar os parâmetros relativos à bacia hidrográfica dominada pela seção de passagem.

A partir da determinação da descarga máxima Secular (Qs), tomando como dados de entrada a área e características da bacia hidrográfica, a partir de uma lâmina d'água máxima foi calculado o comprimento mínimo da passagem molhada que permitisse a passagem de veículos durante a máxima vazão afluente.

A área da bacia hidráulica foi determinada através das cartas Topográficas da SUDENE que abrangem o Município de Forquilha. A determinação da área se encontra nos anexos deste projeto.

A passagem molhada foi dimensionada com base no Método de Aguiar conforme segue no item "Dimensionamento Técnico".



### Estudos Geotécnicos

---

Apesar de as sondagens geotécnicas terem sido feitas apenas de forma expedita, não existem dúvidas quanto ao tipo de subsolo no local da passagem, o que é evidenciado pelo afloramento de rochas no leito do rio e em suas ombreiras.

Os relatórios das sondagens encontram-se no item "Dimensionamento Técnico".

As sondagens foram executadas pela equipe técnica da Prefeitura Municipal de Forquilha.



VIII. Dimensionamento Técnico



**Estudos Hidrológicos – Resultados Obtidos**

**DESCARGA MÁXIMA SECULAR (Qs):**

Utilizaremos a fórmula de Aguiar:

$$Q_s = \frac{1.150 \times A}{\sqrt{L \times C \times [120 + (K \times L \times C)]}}$$

Onde:

L = Linha de fundo	=	17,06	km
C = Coeficiente em função do tipo da bacia	=	1,6	
k = Coeficiente em função do tipo da bacia	=	2,50	
A = Área da Bacia Hidrográfica:	=	72,62	km <sup>2</sup>

**Tipo de Bacia:** Quase Plana, Terreno Arenoso

Então:

$$Q_s = \frac{1.150,00 \times 72,62}{\sqrt{17,06 \times 1,60 \times [120,00 + (2,50 \times 17,06 \times 1,60)]}}$$

**Qs = 84,93 m<sup>3</sup>/s**

**COMPRIENTO DA PASSAGEM MOLHADA ( L ):**

$$L = \frac{Q_s}{C_d \times H^{3/2}}$$

Onde:

Cd = coeficiente de descarga =	1,77
H = lâmina máxima(m) =	1,00 m
Qs = descarga máxima secular	84,93 m <sup>3</sup> /s
Vazão mortificada pelas Galerias =	0,00 m <sup>3</sup> /s
Vazão mortificada pelas manilhas =	0,00 m <sup>3</sup> /s
Vazão Transposta as Passagem Molhada =	84,93 m <sup>3</sup> /s

Logo:

$$L = \frac{84,93}{1,77 \times 1,00^{3/2}} = 47,99 \text{ m}$$

Adotaremos: **50,00 m**



**Verificação de Estabilidade**

**Dados:**

Altura da Passagem Molhada(h):	1,00 m
Largura da base (b):	4,00 m
Lâmina máxima de água (l):	1,00 m
Peso específico do material (g):	2.250,00 Kgf/m³
Peso específico da água (ga):	980 Kgf/m³
Ângulo de atrito do solo (f):	35 °

**Estabilidade com relação ao tombamento:**

Altura total da água (H):

$$H = h + l$$

$$H = 1 + 1 = 2,00 \text{ m}$$

Ponto de aplicação do empuxo de água (Y):

$$Y = 1/3 H$$

$$Y = 1/3 \times 2 = 0,67 \text{ m}$$

Empuxo de água (F):

$$F = 1/2 \times g_a \times H \times A^2$$

Sendo "A" a área correspondente a uma faixa de 1 metro de largura.

$$A = 1 \times h$$

$$A = 1 \times 1 = 1,00 \text{ m}^2$$

Então:

$$F = 0,5 \times 980 \times 2 \times 1 = 980,00 \text{ Kgf}$$

Peso da Alvenaria:

$$P = b \times h \times g$$

$$P = 4 \times 1 \times 2250 = 9.000,00 \text{ Kgf}$$

Ponto de Aplicação (X):

$$X = 1/2 \times b$$

$$X = 1/2 \times 4 = 2 \text{ m}$$

Momento Resistente (Mr):

$$Mr = P \times X$$

$$P = 9000 \times 2 = 18.000,00 \text{ Kgf. m}$$

Momento de Tombamento (Mt):

$$Mt = F \times Y$$

$$Mt = 980 \times 0,67 = 653,33 \text{ kgf. m}$$

Para uma estabilidade aceitável devemos ter que:

$$Mr / Mt > 1,5$$

Então:

$$Mr/Mt = 18000 / 653,33 = 27,6$$

Temos então que não existe risco de tombamento da passagem.





**Estabilidade em relação ao escorregamento:**

Força de Atrito (Fa):

$$F_a = P \times t_g f = 4.264 \text{ kgf}$$

Para uma estabilidade aceitável devemos ter que:

$$F_a / F > 1,5$$

Logo:

$$F_a / F = 4264,33 / 980 = 4,4$$

Então não deve ocorrer problema de deslizamento na passagem.

**Largura mínima para que não ocorram esforços de tração sobre a alvenaria:**

Para que a resultante das forças esteja aplicada no terço médio da seção a largura mínima da base deve ser:

$$b \text{ min} = H \times (g \text{ a/ g})^{1/2}$$

Então:

$$b \text{ min} = 1,32 \text{ m}$$

Largura empregada: 4,00 m

Podemos concluir que não haverá esforços de tração na alvenaria.



*[Handwritten signature]*

IX. Orçamento Básico

ORÇAMENTO BÁSICO

PREFEITURA MUNICIPAL  
**FORQUILHA**

OBRA: CONSTRUÇÃO DE UMA PASSAGEM MOLHADA  
LOCAL: OFICINA - FORQUILHA  
ART:   
COD:   
TABELA DE PREÇO DE REFERÊNCIA 01:  
SEINFRA 24.1 COM DESONERAÇÃO

A planilha abaixo foi elaborada de acordo com as especificações do Acórdão do TCU nº 2622/2013, referente aos BD's apresentados ao labo.

ITEM	REFERÊNCIA	CÓDIGO	DESCRIÇÃO	UN	QUANTIDADE	PREÇO UNIT. (S/BDI)	BDI	PREÇO UNIT. (C/BDI)	VALOR	%	TABELA SEINFRA:		BOI SERVIÇOS:		DATA BASE:	
											87,01%	24,1	24,22%	02/2018		
1.	■		SERVIÇOS PRELIMINARES													
1.1	□		PREPARAÇÃO DO CANTEIRO DE OBRAS	M2	6,00	231,43	24,22%	287,46	6.150,18	4,0%						
01.01.01	SEINFRA - S	C4541	PLACA PADRÃO DE OBRA, TIPO BANNER	M2	24,75	93,45	24,22%	116,08	4.597,86	2,95%						
01.01.02	SEINFRA - S	C0369	BARRACÃO ABERTO	M2					1.724,88	1,11%						
1.2	■		PREPARAÇÃO DA VIA						2.872,98	1,85%						
01.02.01	SEINFRA - S	C2873	LOCAÇÃO DA OBRA COM AUXÍLIO TOPOGRÁFICO (ÁREA ATÉ 5000 M2)	M2	350,00	0,29	24,22%	0,36	1.552,32	1,00%						
01.02.02	SEINFRA - S	C2102	RASAGEM E LIMPEZA DO TERRENO	M2	504,00	2,28	24,22%	2,83	1.426,32	0,92%						
2.	■		MOVIMENTO DE TERRA NA PASSAGEM MOLHADA						7.294,64	4,7%						
2.1	□		ESCAVAÇÃO DAS TRINCHERAS	M3	204,04	24,18	24,22%	30,04	6.129,36	3,94%						
02.01.01	SEINFRA - S	C2784	ESCAVAÇÃO MANUAL SOLO DE 1A.CAT. PROF. ATÉ 1,50m	M3					1.185,28	0,75%						
02.02.01	SEINFRA - S	C0330	ATERRO DO CORPO DA PASSAGEM	M3	14,19	66,11	24,22%	82,12	76.149,77	48,9%						
3.	■		ATERRO/COMPACTAÇÃO MANUAL/CONTROLE, MAT. C/AQUISIÇÃO						76.149,77	48,9%						
3.1	□		INFRAESTRUTURA - FUNDAÇÃO						76.149,77	48,9%						
03.01.01	SEINFRA - S	C3345	FUNDAÇÕES EM ALVENARIA DE PEDRA	M3	204,04	300,44	24,22%	373,21	40.904,46	26,3%						
4.	■		ALVENARIA DE PEDRA ARGAMASSADA (TRAÇO 1:3) CIARGREGADOS ADQUIRIDOS						40.904,46	26,3%						
04.01.01	SEINFRA - S	C3345	SUPERESTRUTURA - CORPO DA PASSAGEM	M3	90,00	300,44	24,22%	373,21	33.588,90	21,58%						
04.01.02	SEINFRA - S	C1400	ALVENARIA DE PEDRA PARA CORPO DA PASSAGEM	M2	134,70	43,72	24,22%	54,31	7.315,56	4,70%						
5.	■		ALVENARIA DE PEDRA ARGAMASSADA (TRAÇO 1:3) CIARGREGADOS ADQUIRIDOS						12.266,40	7,9%						
5.1	□		FORMA DE TÁBUAS DE 1" DE 3A. PIFUNDAÇÕES UTIL. 5 X	M3	30,00	329,16	24,22%	408,88	12.266,40	7,88%						
05.01.01	SEINFRA - S	C0842	PAVIMENTAÇÃO	M3					1.562,36	1,0%						
6.	■		CAPEAMENTO EM CONCRETO DA PASSAGEM						1.562,36	1,00%						
6.1	□		CONCRETO PMIBR., FCX 20 MPa COM AGREGADO ADQUIRIDO	M3	16,30	77,16	24,22%	95,85	6.757,44	4,3%						
06.01.01	SEINFRA - S	C2765	CONTENÇÕES	UN	48,00	113,33	24,22%	140,78	6.757,44	4,34%						
7.	■		PROTEÇÃO LATERAL A JUSANTE DA PASSAGEM						4.558,96	2,9%						
7.1	□		ENROCAMENTO DE PEDRA DE MÃO JOGADA (ADQUIRIDA)	M2	350,00	0,68	24,22%	0,84	234,00	0,15%						
07.01.01	SEINFRA - S	C0354	SINALIZAÇÃO	M	16,00	214,59	24,22%	266,56	4.264,96	2,7%						
8.	■		BALIZADORES						4.558,96	2,93%						
8.1	□		BALIZADOR EM PVC RÍGIDO D=3" C/ENCHIMENTO DE CONCRETO	M2	350,00	0,68	24,22%	0,84	234,00	0,15%						
08.01.01	SEINFRA - S	C3447	DIVERSOS	M	16,00	214,59	24,22%	266,56	4.264,96	2,7%						
08.01.02	SEINFRA - S	C0108	LIMPEZA FINAL DA OBRA						155.644,21	100,00%						
			LIMPEZA DE PISO EM ÁREA URBANIZADA						0,00	0,00%						
			ACQUISIÇÃO, ASSENT. E REJUNT. DE TUBO DE CONCRETO ARMADO D=80cm						155.644,21	100,00%						

RESPONSÁVEL:  
*Michelle Melo da Silva*  
MICHELLE MELO DA SILVA  
CREA CE 41491  
Engenheira Civil

VALOR DO ORÇAMENTO:  
O VALOR TOTAL DO ORÇAMENTO COM BDI É DE CINQUENTA E CINCO MIL, SEISCENTOS E QUARENTA E QUATRO REAIS E VINTE E UM CENTAVOS

TOTAL SERVIÇOS: 155.644,21  
TOTAL MATERIAIS: 0,00  
TOTAL GERAL: 155.644,21



*[Handwritten signature]*

X. Cronograma Físico-Financeiro

OBRA:	CONSTRUÇÃO DE UMA PASSAGEM MOLHADA					
LOCAL:	OFICINA - FORQUILHAICE					
ART:	0					
CÓD. ORÇA:	DESCRIÇÃO DO ORÇAMENTO:					
01	PASSAGEM MOLHADA NO DISTRITO OFICINA - FORQUILHAICE					
<b>CRONOGRAMA FÍSICO FINANCEIRO</b>						
ITEM	DESCRIÇÃO	VALOR	%	30 DIAS	60 DIAS	90 DIAS
1.	SERVIÇOS PRELIMINARES	6.150,18	4,0%	6.150,18	0,00	0,00
				100,00%	0,00%	0,00%
2.	MOVIMENTO DE TERRA NA PASSAGEM MOLHADA	7.294,64	4,7%	7.294,64	0,00	0,00
				100,00%	0,00%	0,00%
3.	INFRAESTRUTURA - FUNDAÇÃO	76.149,77	48,9%	38.074,89	38.074,89	0,00
				50,00%	50,00%	0,00%
4.	SUPERESTRUTURA - CORPO DA PASSAGEM	40.904,46	26,3%	0,00	16.361,78	24.542,68
				0,00%	40,00%	60,00%
5.	PAVIMENTAÇÃO	12.266,40	7,9%	0,00	0,00	12.266,40
				0,00%	0,00%	100,00%
6.	CONTENÇÕES	1.562,36	1,0%	0,00	0,00	1.562,36
				0,00%	0,00%	100,00%
7.	SINALIZAÇÃO	6.757,44	4,3%	0,00	0,00	6.757,44
				0,00%	0,00%	100,00%
8.	DIVERSOS	4.558,96	2,9%	0,00	0,00	4.558,96
				0,00%	0,00%	100,00%
RESPONSÁVEL:		TOTAL GERAL		SUB-TOTAL		
 MICHELLE MELO DA SILVA Engenheira Civil CREA CE 41491		155.644,21		51.519,71	54.436,67	49.687,84
			% PARCIAL	33,10%	34,98%	31,92%
			ACUMULADO	51.519,71	105.956,37	155.644,21
			% ACUMULADO	33,10%	68,08%	100,00%



A handwritten signature in blue ink, consisting of several loops and a final flourish.

**XI. Planilhas de Quantitativos e Quadros de Cubação**



MEMORIA DE CÁLCULO E QUANTITATIVOS

OBRA: CONSTRUÇÃO DE UMA PASSAGEM MOLHADA  
 LOCAL: OFICINA - FORQUILHAICE  
 ART: 0,00  
 COD. ORÇ: PLANILHA DE QUANTITATIVOS



01 PASSAGEM MOLHADA NO DISTRITO OFICINA - FORQUILHAICE

5. PAVIMENTAÇÃO		Sub-Total =						Total = 30,00	M3
5.1	CAPEAMENTO EM CONCRETO DA PASSAGEM								
05.01.01	CONCRETO PAVBR, FCK 20 MPa COM AGREGADO ADQUIRIDO								
⇒	⇒ Área da Passagem	Largura	x	Extensão	x	Espessura	x	Quantidade	
⇒	⇒ Área das Salas da Passagem (Largura Final + Inicial / 2 = Largura Média)	4,00	x	50,00	x	0,10	x	1,00	20,00
⇒	⇒	5,00	x	10,00	x	0,10	x	2,00	10,00
⇒	⇒								0,00

6. CONTENÇÕES		Sub-Total =						Total = 16,30	M3			
6.1	PROTEÇÃO LATERAL A JUSANTE DA PASSAGEM											
06.01.01	ENROCAMENTO DE PEDRA DE MÃO JOGADA (ADQUIRIDA)											
⇒	⇒ Quadro de Cubação - Cálculo do Volume de Enrocamento	QUADRO DE CUBAÇÃO										
⇒	⇒	Estaca	+	n	+	Área	x	Distância	=	Volume	=	Volume Acum.
⇒	⇒	0,00	x	7,00	+	0,000	x	10,00	=	0,00	=	0,00
⇒	⇒	0,00	x	17,00	+	0,000	x	13,00	=	6,12	=	6,12
⇒	⇒	1,00	x	10,00	+	0,942	x	10,00	=	6,99	=	13,11
⇒	⇒	2,00	x	0,00	+	0,456	x	10,00	=	2,74	=	15,85
⇒	⇒	2,00	x	10,00	+	0,091	x	10,00	=	0,46	=	16,30
⇒	⇒	3,00	x	0,00	+	0,000	x	7,00	=	0,00	=	16,30
⇒	⇒	3,00	x	17,00	+	0,000	x	10,00	=	0,00	=	16,30
⇒	⇒									TOTAL =		16,30
⇒	⇒											M <sup>3</sup>

7. SINALIZAÇÃO		Sub-Total =				Total = 48,00	UN			
7.1	BALIZADORES									
07.01.01	BALIZADOR EM PVC RÍGIDO D=3" C/ENCHIMENTO DE CONCRETO									
⇒	⇒ Número de Balizadores	(L	/	e)	+	f)	x	2,00	=	Quant.
⇒	⇒ 48,00 Balizadores, 1,00 a cada 3,00 metros	70,00	/	3,00	+	1,00	x	2,00	=	48,00
⇒	⇒ Onde:									0,00
⇒	⇒ N = nº de balizadores									0,00
⇒	⇒ L = Extensão									0,00
⇒	⇒ e = Espacamento									0,00

8. DIVERSOS		Sub-Total =		Total = 350,00	M2
8.1	LIMPEZA FINAL DA OBRA				
08.01.01	LIMPEZA DE PISO EM ÁREA URBANIZADA				
⇒	⇒	Área	x	Quantidade	
⇒	⇒ Conforme a Locação da Obra	350,00	x	1,00	350,00
⇒	⇒				0,00
08.01.02	AQUISIÇÃO, ASSENT E REJUNT. DE TUBO DE CONCRETO ARMADO D=80cm				
⇒	⇒	Extensão	x	Quantidade	
⇒	⇒	4,00	x	4,00	16,00
⇒	⇒				0,00

COMISSÃO DE LICITAÇÃO  
 118  
 811  
 Mônica  
 MICHELLE MELO DA SILVA  
 CREA CE 41491  
 Engenheira Civil





A handwritten signature in blue ink, consisting of several loops and strokes.

XII. Composi o de BDI

**COMPOSIÇÃO DO BDI CONFORME ACÓRDÃO 2622/13 - TCU PLENÁRIO)**



TIPO DE OBRA :	RODOVIAS E FERROVIAS	MIN	MED	MÁX	BDI S/ CPRB	BDI C/ CPRB	
		19,60%	20,97%	24,23%	21,59%	24,22%	
ITEM	DESCRIÇÃO	MIN	MED	MÁX	ADOTADO		
AC	ADMINISTRAÇÃO CENTRAL	3,80%	4,01%	4,67%	4,65%		
S e G	SEGUROS E GARANTIAS	0,32%	0,40%	0,74%	0,65%		
R	RISCOS	0,50%	0,56%	0,97%	0,95%		
DF	DESPESAS FINANCEIRAS	1,02%	1,11%	1,21%	1,00%		
L	LUCRO	6,64%	7,30%	8,69%	6,90%		
ITEM	DESCRIÇÃO	TOTAL DE IMPOSTOS				5,65%	
IMPOSTOS	PIS					0,65%	
	COFINS					3,00%	
	ISS (ALÍQUOTA x BASE DE CÁLCULO)	2,00% x 100,0% =				2,00%	
FÓRMULA INDICADA PELO TCU							
$BDI = \frac{(1 + AC + S + R + G) \times (1 + DF) \times (1 + L)}{1 - (I1 + I2 + I3)} - 1$							
CÁLCULO SEM A INCLUSÃO DA CPRB							
$BDI = \frac{(1 + 4,65\% + 0,65\% + 0,95\% + -) \times (1 + 1,00\%) \times (1 + 6,90\%)}{1 - (0,65\% + 3,00\% + 2,00\%)} - 1 = 21,59\%$							
CÁLCULO COM A INCLUSÃO DA CPRB					PERCENTUAL DA CPRB	2,00%	
$BDI = \frac{(1 + 4,65\% + 0,65\% + 0,95\% + 0,00\%) \times (1 + 1,00\%) \times (1 + 6,90\%)}{1 - (0,65\% + 3,00\% + 2,00\% + 2,00\%)} - 1 = 24,22\%$							

*[Handwritten signature]*



ENCARGOS SOCIAIS - HORISTAS E MENSALISTAS - TABELA SEINFRA 024 e 024.1 (DESONERADA)					
CÓDIGO	DESCRIÇÃO	TABELA 024.1		TABELA 024	
		HORISTAS %	MENSALISTAS %	HORISTAS %	MENSALISTAS %
<b>A</b>	<b>ENCARGOS SOCIAIS BÁSICOS</b>	<b>16,80</b>	<b>16,80</b>	<b>36,80</b>	<b>36,80</b>
A1	INSS	0,00	0,00	20,00	20,00
A2	SESI	1,50	1,50	1,50	1,50
A3	SENAI	1,00	1,00	1,00	1,00
A4	INCRA	0,20	0,20	0,20	0,20
A5	SEBRAE	0,60	0,60	0,60	0,60
A6	SALÁRIO EDUCAÇÃO	2,50	2,50	2,50	2,50
A7	SEGURO DE ACIDENTES	3,00	3,00	3,00	3,00
A8	FGTS	8,00	8,00	8,00	8,00
<b>B</b>	<b>ENCARGOS SOCIAIS C/ INCIDÊNCIA DE A</b>	<b>46,45</b>	<b>17,71</b>	<b>46,45</b>	<b>17,71</b>
B1	DESCANSO SEMANAL REMUNERADO	17,87	0,00	17,87	0,00
B2	FERIADOS	3,72	0,00	3,72	0,00
B3	AUXILIO ENFERMIDADE	0,91	0,69	0,91	0,69
B4	13º SALÁRIO	10,92	8,33	10,92	8,33
B5	LICENÇA PATERNIDADE	0,08	0,06	0,08	0,06
B6	FALTAS JUSTIFICADAS	0,73	0,56	0,73	0,56
B7	DÍAS DE CHUVAS	1,65	0,00	1,65	0,00
B8	AUXÍLIO ACIDENTE DE TRABALHO	0,12	0,09	0,12	0,09
B9	FÉRIAS GOZADAS	10,42	7,96	10,42	7,96
B10	SALÁRIO MATERNIDADE	0,03	0,02	0,03	0,02
<b>C</b>	<b>ENCARGOS SOCIAIS S/ INCIDÊNCIA DE A</b>	<b>15,43</b>	<b>11,78</b>	<b>15,43</b>	<b>11,78</b>
C1	AVISO PRÉVIO INDENIZADO	6,35	4,85	6,35	4,85
C2	AVISO PRÉVIO TRABALHADO	0,15	0,11	0,15	0,11
C3	FÉRIAS INDENIZADAS	3,56	2,72	3,56	2,72
C4	DEPOSITO DE RECISÃO S/ JUSTA CAUSA	4,84	3,69	4,84	3,69
C5	INDENIZAÇÃO ADICIONAL	0,53	0,41	0,53	0,41
<b>D</b>	<b>REINCIDÊNCIAS DE UM GRUPO SOBRE O OUTRO</b>	<b>8,33</b>	<b>3,39</b>	<b>17,65</b>	<b>6,95</b>
D1	REINCIDÊNCIA DE GRUPO A SOBRE GRUPO B	7,80	2,98	17,09	6,52
D2	REINCIDÊNCIA DE GRUPO A SOBRE AVISO PRÉVIO TRABALHADO E REINCIDÊNCIA DO FGTS SOBRE AVISO PRÉVIO INDENIZADO	0,53	0,41	0,56	0,43
<b>TOTAL (A+B+C+D)</b>		<b>87,01</b>	<b>49,68</b>	<b>116,33</b>	<b>73,24</b>



A handwritten signature in blue ink, consisting of several loops and a final flourish.

**XIII. Considerações Gerais para Execução dos Serviços**



### **Objetivo**

O objetivo do presente memorial é mostrar como serão executadas as diversas etapas, as especificações dos materiais e normas empregadas na execução da obra acima citada.

### **Projetos**

Todos os projetos necessários à execução dos serviços serão fornecidos pela Prefeitura Municipal e quaisquer dúvidas posteriores deverão ser esclarecidas com a fiscalização.

A Passagem Molhada objeto das presentes especificações é um maciço de alvenaria de pedra e em concreto armado, homogênea, e que está detalhada nos desenhos que incorporam os elementos básicos do projeto.

As especificações reunidas neste item constituem as principais condições técnicas a serem observadas para a garantia das bases do projeto, fixadas em função de dados e de premissas claramente enunciadas. O cumprimento das especificações será fiscalizado por equipe especializada e somente após criteriosa revisão, em circunstâncias especiais, poderão ser introduzidas modificações pela Contratada. Elas incluem, no entanto, alguns pormenores que deverão ser previstos sistematicamente pela Prefeitura, em função dos dados corrigidos durante a construção.

### **Fonte dos Preços Utilizados**

Para o orçamento do Projeto foi utilizado a Tabela Unificada da Secretaria de Infra-Estrutura do Estado do Ceará, na versão 24.1, com data base de Março de 2016.

### **BDI Utilizado**

Conforme exposto nos orçamentos a Prefeitura Municipal adota uma BDI de 24,22%.

### **Execução dos Serviços**

O contratado deverá dar início aos serviços e obras dentro do prazo pré-estabelecido no contrato conforme a data da Ordem de Serviço expedida pela Prefeitura Municipal.

Os serviços contratados serão executados rigorosamente de acordo com estas Especificações, os desenhos e demais elementos neles referidos.

Serão impugnados pela Fiscalização todos os trabalhos que não satisfaçam às condições contratuais.

Ficará a CONTRATADA obrigada a demolir e a refazer os trabalhos impugnados logo após a oficialização pela Fiscalização, ficando por sua conta exclusiva as despesas decorrentes dessas providências.

A CONTRATADA será responsável pelos danos causados a Prefeitura e a terceiros, decorrentes de sua negligência, imperícia e omissão.

Será mantido pela CONTRATADA, perfeito e ininterrupto serviço de vigilância nos recintos de trabalho, cabendo-lhe toda a responsabilidade por quaisquer danos decorrentes de negligência durante a execução das obras, até a entrega definitiva.

A utilização de equipamentos, aparelhos e ferramentas deverá ser apropriada a cada serviço, a critério da Fiscalização e Supervisão.

A CONTRATADA tomará todas as precauções e cuidados no sentido de garantir inteiramente a estabilidade de prédios vizinhos, canalizações e redes que possam ser atingidas, pavimentações das áreas adjacentes e outras propriedades de terceiros, e ainda a segurança de operários e transeuntes durante a execução de todas as etapas da obra.



### **Normas**

São parte integrante deste caderno de encargos, independentemente de transcrição, todas as normas (NBRs) da Associação Brasileira de Normas Técnicas (ABNT), bem como outras citadas no texto, que tenham relação com os serviços objeto do contrato.

### **Materiais**

Todo material a ser empregado na obra será de primeira qualidade e suas especificações deverão ser respeitadas. Quaisquer modificações deverão ser autorizadas pela fiscalização.

Caso julgue necessário, a Fiscalização e Supervisão poderão solicitar a apresentação de certificados de ensaios relativos a materiais a serem utilizados e o fornecimento de amostras dos mesmos.

Os materiais adquiridos deverão ser estocados de forma a assegurar a conservação de suas características e qualidades para emprego nas obras, bem como a facilitar sua inspeção. Quando se fizer necessário, os materiais serão estocados sobre plataformas de superfícies limpas e adequadas para tal fim, ou ainda em depósitos resguardados das intempéries.

De um modo geral, serão válidas todas as instruções, especificações e normas oficiais no que se refere à recepção, transporte, manipulação, emprego e estocagem dos materiais a serem utilizados nas diferentes obras.

Todos os materiais, salvo disposto em contrário nas Especificações Técnicas, serão fornecidos pela CONTRATADA.

### **Mão de Obra**

A CONTRATADA manterá na obra engenheiros, mestres, operários e funcionários administrativos em número e especialização compatíveis com a natureza dos serviços, bem como materiais em quantidade suficiente para a execução dos trabalhos.

Todo pessoal da CONTRATADA deverá possuir habilitação e experiência para executar, adequadamente, os serviços que lhes forem atribuídos.

Qualquer empregado da CONTRATADA ou de qualquer subcontratada que, na opinião da Fiscalização, não executar o seu trabalho de maneira correta e adequada ou seja desrespeitoso, temperamental, desordenado ou indesejável por outros motivos, deverá, mediante solicitação por escrito da Fiscalização, ser afastado imediatamente pela CONTRATADA.

### **Assistência Técnica e Administrativa**

Para perfeita execução e completo acabamento das obras e serviços, o Contratado se obriga, sob as responsabilidades legais vigentes, a prestar toda assistência técnica e administrativa necessária ao andamento conveniente dos trabalhos.

### **Despesas Indiretas e Encargos Sociais**

Ficará a cargo da contratada, para execução dos serviços toda a despesa referente à mão-de-obra, material, transporte, leis sociais, licenças, enfim multas e taxas de quaisquer natureza que incidam sobre a obra.

A obra deverá ser registrada obrigatoriamente no CREA-CE em até cinco (05) dias úteis a partir da expedição da ordem de serviço pela Prefeitura Municipal devendo serem apresentadas a Prefeitura cópias da ART, devidamente protocolada no CREA-CE e Comprovante de Pagamento da mesma.

### **Condições de Trabalho e Segurança da Obra**

Caberá ao construtor o cumprimento das disposições no tocante ao emprego de equipamentos de "segurança" dos operários e sistemas de proteção das máquinas instaladas no canteiro de obras. Deverão ser utilizados capacetes, cintos



de segurança luvas, máscaras, etc., quando necessários, como elementos de proteção dos operários. As máquinas deverão conter dispositivos de proteção tais como: chaves apropriadas, disjuntores, fusíveis, etc.

Deverá ainda, ser atentado para tudo o que reza as normas de regulamentação "NR-18" da Legislação, em vigor, condições e Meio Ambiente do Trabalho na Indústria da Construção Civil.

Em caso de acidentes no canteiro de trabalho, a CONTRATADA deverá:

- a) Prestar todo e qualquer socorro imediato às vítimas;
- b) *Paralisar imediatamente as obras nas suas circunvizinhanças, a fim de evitar a possibilidade de mudanças das circunstâncias relacionadas com o acidente;* e
- c) Solicitar imediatamente o comparecimento da FISCALIZAÇÃO no lugar da ocorrência, relatando o fato.

A CONTRATADA é a única responsável pela segurança, guarda e conservação de todos os materiais, equipamentos, ferramentas e utensílios e, ainda, pela proteção destes e das instalações da obra.

A CONTRATADA deverá manter livres os acessos aos equipamentos contra incêndios e os registros de água situados no canteiro, a fim de poder combater eficientemente o fogo na eventualidade de incêndio, ficando expressamente proibida a queima de qualquer espécie de madeira ou de outro material inflamável no local da obra.

No canteiro de trabalho, a CONTRATADA deverá manter diariamente, durante as 24 horas, um sistema eficiente de vigilância efetuado por número apropriado de homens idôneos, devidamente habilitados e uniformizados, munidos de apitos, e eventualmente de armas, com respectivo "porte" concedido pelas autoridades policiais.

#### **Orientação Geral da Fiscalização**

- A Prefeitura se reserva o direito de manter nas obras, sob a designação de Fiscalização, engenheiros civis, devidamente credenciados, com autoridade para exercer em seu nome toda e qualquer ação de orientação geral, controle e acompanhamento dos serviços e obras, com amplos poderes para recusar e/ou sustar serviços que não tenham sido executados de acordo com as presentes Especificações
- A Contratada ficará obrigada a facilitar a vistoria dos materiais e serviços, facultando à Fiscalização o acesso a todas as dependências da obra, incluindo-se aí oficinas, armazéns ou depósitos onde se encontrem materiais ou equipamentos em preparo, fabricação ou montagem, destinados à construção.
- À Fiscalização será assegurado o direito de ordenar a suspensão das obras e serviços, executados pela contratada, sem que a esta caiba direito a qualquer indenização, em caso de não atendimento, no prazo de 48 horas, de qualquer reclamação sobre defeito essencial em serviço executado ou material posto na obra.
- Estará a Contratada obrigada a retirar da obra, imediatamente após a correspondente comunicação, qualquer empregado ou preposto seu que, a critério da Fiscalização, demonstre conduta nociva ou incapacidade técnica para a função a ele atribuída.
- Todas as comunicações as comunidades de interesse da obra, entre Fiscalização e Contratada, serão feitas por escrito, convenientemente numeradas e em duas vias, uma das quais ficará em poder do transmissor, depois de visada pelo destinatário.



*[Handwritten signature]*

XIV. Especificações Técnicas





## 1. SERVIÇOS PRELIMINARES

### 1.1. Placas da Obra

Será colocada uma placa alusiva à obra com dimensões (2,00x3,00)m, a placa deverá ser em chapa de zinco fixada em linhas de madeira. A placa deverá estar de acordo com programa de financiamento.

### 1.2. Locação com Auxílio Topográfico

A via deverá ser locada com auxílio de topógrafo para assim evitar falhas na execução e não ocorra diminuição nas seções das vias previstas em projeto.

### 1.3. Raspagem e Limpeza do Terreno

A completa limpeza da via será efetuada manual, dentro da mais perfeita técnica, tomados os devidos cuidados de forma a evitar danos a terceiros.

A limpeza do terreno compreenderá os serviços de capina, roçado, destocamento, queima e remoção, de forma a deixar a área livre de raízes e tocos de árvore.

Deverão ser conservadas no terreno todas as árvores ou formações rochosas existentes, salvo as que, por fator condicionante do projeto arquitetônico, devam ser removidas.

Em qualquer hipótese, nenhuma árvore ou formações rochosas deverá ser removida sem autorização expressa da fiscalização.

O construtor tomará providências no sentido de serem extintos todos os formigueiros e cupinzeiros existentes no terreno.

## 2. MOVIMENTO DE TERRA

### 2.1. Aterro com Compactação

Os solos para os aterros deverão ser em materiais isentos de matérias orgânicas, micáceas e diatomáceas.

O espalhamento dos materiais depositados na plataforma se fará com Motoniveladora. O espalhamento será feito de modo que a camada fique com espessura constante. Não poderão ser confeccionadas camadas com espessuras compactadas superiores a 22,0cm nem inferiores a 15,0cm.

A compactação do aterro deve ser executada preferencialmente com rolo liso vibratório autopropulsor isoladamente ou em combinação com rolo vibratório pé-de-carneiro autopropulsor (pata curta). No acabamento deve ser também utilizado o rolo pneumático. Para atingir-se a faixa do teor de umidade na qual o material será compactado, serão utilizados carros tanques para umedecimento, motoniveladora e grade de discos para homogeneização da umidade e uma possível aeração. A faixa de umidade para compactação terá como limites (hot - 2,0)% e (hot + 1,0)%. É muito importante uma perfeita homogeneização da umidade para uma boa compactação.

### 2.2. Reaterro

Os trabalhos de reaterro serão executados com material escolhido, de preferência areia, em camadas sucessivas de altura máxima de 20 (vinte) cm, convenientemente molhadas e energicamente apiloadas de modo a serem evitadas ulteriores fendas, trincas e desniveis, por recalque, nas camadas aterradas.



## 2.1. Escavações

Os desenhos de projeto indicam as profundidades a serem alcançadas nas escavações. Tais profundidades, fixadas através das investigações do subsolo, servirão como base para o desenvolvimento dos trabalhos, ao término dos quais as superfícies escavadas das áreas expostas à vista deverão apresentar uma boa aparência, convenientemente drenadas, de modo a evitar os efeitos da erosão. Em cada caso, entretanto, as escavações serão levadas até que encontrem as condições previstas nas especificações.

## 3. INFRAESTRUTURA - FUNDAÇÕES

### 3.1. Alvenaria de Pedra Argamassada

As alvenarias em pedra serão executadas com pedras graníticas íntegras, de textura uniforme, limpas e isentas de crostas, de tamanhos irregulares e dimensões mínimas de 30cm x 20cm x 10cm.

As pedras serão molhadas e assentes com argamassa de cimento e areia média ou grossa no traço 1:6. Terão seus leitos executados toscamente a martelo, sendo as pedras calçadas com lascas do mesmo material, de dimensões adequadas. Para a primeira fiada serão selecionadas as pedras maiores.

Deverá formar um todo maciço, sem vazios e terá espessura mínima de 40 (quarenta) centímetros e altura variável conforme projeto.

## 4. SUPERESTRUTURA - CORPO DA PASSAGEM

### 4.1. Concreto Armado

#### 4.1.1. Materiais

- **Cimento** - Não havendo indicação em contrário, o cimento a empregar será o Portland comum ou de alto forno, devendo satisfazer as prescrições das NBR 5732 e NBR 5735 da ABNT. Caberá a Fiscalização aprovar o cimento a ser empregado, podendo exigir a apresentação de certificado de qualidade, quando julgar necessário. Todo cimento deverá ser entregue no local da obra, em sua embalagem original. O cimento deverá ser armazenado em local seco e abrigado, por tempo e forma de empilhamento que não comprometam a sua qualidade. Será permitido o uso de cimento a granel, desde que, em cada silo, seja depositado cimento de uma única procedência. O cimento, em silo, só poderá ficar armazenado por período tal que não venha a comprometer a qualidade.
- **Agregados** - Os agregados para a confecção de concreto ou argamassa deverão ser materiais resistentes e inertes, de acordo com as definições a seguir. Deverão ser armazenados separadamente, isolados do terreno natural, procurando-se evitar a contaminação.
- **Agregado Miúdo** - O Agregado miúdo é a areia natural quartzosa de diâmetro menor ou igual a 4,8mm. Deve ser limpo e não apresentar substâncias nocivas, como torrões de argila, matéria orgânica, etc., obedecendo ao prescrito na Especificação Pertinente. Somente mediante autorização da Fiscalização, poderão ser empregadas areias artificiais provenientes de rocha sadia.
- **Agregado Graúdo** - Consistirá de pedra britada, seixo rolado britado ou não, de diâmetro máximo superior a 4,8mm e inferior a 75mm isento de partículas aderentes, e não podendo apresentar substâncias nocivas, como torrões de argila, matéria orgânica, etc., obedecendo ao prescrito na Especificação Pertinente. O agregado graúdo

será constituído pela mistura de partículas de diversos diâmetros, em proporções convenientes, de acordo com os traços indicados.

- **Água** - A água para preparação dos concretos e argamassas deverá ser razoavelmente clara e isenta de óleos, ácidos, álcalis, matéria orgânica, etc., e obedecer à Especificação Pertinente.
- **Aditivos** - O uso de aditivos, dispersantes, arejadores, aceleradores, retardadores de pega, etc., só será permitido quando indicados no Projeto ou mediante autorização expressa da Fiscalização.
- **Aço para as Armaduras e/ou Tela em Aço** - A qualidade do aço a empregar deverá atender às prescrições da ABNT. Tela Aço Soldada Nervurada CA-60, Q-196, (3,11 Kg/m<sup>2</sup>), Diâmetro do fio = 5,0 mm, Largura = 2,45 x 6,0 metros de comprimento, Espaçamento da malha = 10 X 10 cm.
- **Formas para Concretos** – As formas deverão ser constituídas de modo que o concreto acabado tenha as formas e as dimensões do projeto, esteja de acordo com alinhamento e cotas e apresente uma superfície lisa e uniforme. Deverão ser projetadas de modo que sua remoção não cause dano ao concreto e que comportem o efeito da vibração de adensamento e da carga do concreto. As dimensões, nivelamento e verticalidade das formas deverão ser verificados cuidadosamente. Deverão ser removido do interior das formas todo pó de serra, aparas de madeira e outros restos de material. Em pilares, nos quais o fundo é de difícil limpeza, devem-se deixar aberturas provisórias para facilidade desta operação. As juntas das formas deverão obrigatoriamente, ser vedadas, para evitar perda de argamassa do concreto ou de água. Nas formas para superfícies à vista, o material deve ser madeira compensada, chapas de aço ou tábuas revestidas com lâminas de compensado ou folhas metálicas. Para superfícies que não fiquem aparentes, o material utilizado pode ser a madeira comumente usada em construções (tábuas de pinho do Paraná de 3ª, por exemplo). Antes da concretagem, as formas deverão ser abundantemente molhadas. As braçadeiras de aço para as formas deverão ser construídas e aplicadas de modo a permitir a sua retirada sem danificar o concreto. O prazo para desmoldagem será o previsto pela NBR 6118, da ABNT. O cimbramento deverá ser projetado e construído de modo que receba todos os esforços atuantes sem sofrer deformações. Para isto, deverão ser evitados apoios em elementos sujeitos a flexão, bem como adotados contraventamento para a obtenção da rigidez necessária. Quando o terreno natural for rochoso ou mesmo de uma boa consistência, sem ser suscetível à erosão ou ao desmoronamento, o cimbramento poderá apoiar-se diretamente sobre o mesmo, no caso de rocha, ou sobre pranchões dispostos horizontalmente, no outro caso.

#### 4.1.2. Preparo

O concreto poderá ser preparado no local da obra ou recebido pronto para emprego imediato, quando preparado em outro local, e transportado.

O preparo do concreto no local da obra deverá ser feito em betoneira de tipo e capacidade aprovados pela Fiscalização e somente será permitida a mistura manual em casos de emergência, com a devida autorização da Fiscalização, desde que seja enriquecida a mistura, com pelo menos 10% do cimento previsto no traço adotado. Em hipótese alguma a quantidade total de água de amassamento será superior à prevista na dosagem, havendo sempre um valor fixo para o fator água/cimento.

Os materiais serão colocados no tambor de modo que uma parte da água de amassamento seja admitida antes dos materiais secos; a ordem de entrada na betoneira será: parte do agregado graúdo, cimento, areia, e o restante da água de amassamento e, finalmente, o restante do agregado graúdo. Os aditivos deverão ser adicionados à água em quantidades certas, antes do seu lançamento no tambor, salvo recomendações de outro procedimento, pela Fiscalização.

*[Handwritten signature]*



A mistura volumétrica do concreto deverá ser sempre preparada para uma quantidade inteira de sacos de cimento. Os sacos de cimento que, por qualquer razão, tenham sido parcialmente usados, ou que contenham cimento endurecido, serão rejeitados. O uso de cimento proveniente de sacos usados ou rejeitados não será permitido.

Todos os dispositivos, destinados à medição para preparo do concreto deverão estar sujeitos à aprovação da Fiscalização. Quando a mistura for feita em central de concreto, situada fora do local da obra, a betoneira e os métodos usados deverão estar de acordo com os requisitos deste item.

O concreto deverá ser preparado somente nas quantidades destinadas ao uso imediato. O concreto que estiver parcialmente endurecido não deverá ser remisturado.

#### **4.1.3. Transporte**

Quando a mistura for preparada fora do local da obra, o concreto deverá ser transportado para o canteiro de serviço em caminhões betoneiras. O fornecimento do concreto deverá ser regulado de modo que a concretagem seja feita continuamente, a não ser quando retardada pelas operações próprias da concretagem. Os intervalos entre as entregas deverão ser tais que não permitam o endurecimento parcial do concreto já colocado, não devendo exceder a 30 minutos.

#### **4.1.4. Lançamento**

O lançamento do concreto de uma altura superior a dois metros, bem como o acúmulo de grande quantidade em um ponto qualquer e o seu posterior deslocamento, ao longo das formas, não serão permitidos.

Calhas, tubos ou canaletas poderão ser usados como auxiliares no lançamento do concreto. Deverão estar dispostos e ser usados de modo que eles próprios não provoquem segregação do concreto.

Todas as calhas, canaletas e tubulões deverão ser mantidas limpas e isentas de camada de concreto endurecido, devendo ser preferencialmente feitas ou revestidas com chapas metálicas.

Cuidados especiais deverão ser tomados para manter a água parada no local do lançamento. O método de lançar o concreto deverá ser regulado de modo a que sejam obtidas camadas aproximadamente horizontais.

#### **4.1.5. Adensamento**

O concreto deverá ser bem adensado dentro das formas mecanicamente, usando-se para isso vibradores de tipo e tamanho aprovados pela Fiscalização. Somente será permitido o adensamento manual em caso de interrupção no fornecimento de força motriz aos aparelhos mecânicos empregados, e por período de tempo mínimo indispensável ao término da moldagem da peça em execução, devendo-se, para este fim, elevar o consumo de cimento de 10%, mantido o fator água/cimento.

Para a concretagem de elementos estruturais, serão empregados, preferivelmente, vibradores de imersão com diâmetro da agulha vibratória adequado às dimensões da peça, ao espalhamento e à densidade de ferros da armadura metálica, a fim de permitir a sua ação em toda a massa a vibrar, sem provocar, por penetração forçada, o afastamento das barras de suas posições corretas.

A posição correta de emprego de vibradores de imersão é a vertical, devendo ser evitado seu contato demorado com as paredes das formas ou com as barras da armadura, assim como sua permanência demasiada em um mesmo ponto, o que poderá causar refluxo excessivo da pasta em torno da agulha.

O afastamento de dois pontos contíguos de imersão do vibrador deverá ser de no mínimo 30cm.

A consistência dos concretos deverá satisfazer às condições de adensamento com a vibração e a trabalhabilidade exigida pelas peças a moldar.





#### 4.1.6. Cura e Proteção

O concreto a fim de atingir sua resistência total, deverá ser curado e protegido eficientemente contra o sol, vento e chuva. A cura deve continuar durante um período mínimo de 3 dias após o lançamento, caso não existam indicações em contrário. A água para a cura deverá ser da mesma qualidade da usada para a mistura do concreto.

#### 4.2. Alvenaria de Pedra Argamassada

As Alvenarias deverão obedecer as especificações anteriores.

#### 4.3. Formas para Alvenaria de Argamassada

As formas deverão obedecer às especificações anteriores.

### 5. PAVIMENTAÇÃO

#### 5.1. Piso em Concreto Armado

Este serviço deverá obedecer às especificações anteriores.

### 6. CONTENÇÕES

#### 6.1. Enrocamento de Pedra de Mão Jogada

O enrocamento em pedra será executado com pedras graníticas integras, de textura uniforme, limpas e isentas de crostas, de tamanhos irregulares e dimensões mínimas de 30cm x 20cm x 10cm.

### 7. SINALIZAÇÃO

#### 7.1. Balizador

Deverão ser confeccionados em Tubo de PVC rígido com  $\varnothing=3"$  com 1,15 cm de altura e enchimento de concreto simples e tamponados na parte superior com PVC e com elementos refletivos implantados em todo o trecho nas cores: amarelo e vermelho. Outros materiais poderão ser utilizados com a aprovação prévia da Fiscalização.

### 8. SERVIÇOS DIVERSOS

#### 8.1. Limpeza de Área urbanizada

A obra será entregue em perfeito estado de limpeza e conservação. Deverá ser removido qualquer material proveniente da obra, como pedra e material de aterro.

#### 8.2. Tubos de Concreto Armado

O fluxo natural da água será mantido por galerias constituída por tubos de concreto armado de seção circular, que deverão preferencialmente, ser instalados ao nível da cota mais baixa referente ao leito do riacho, conforme o projeto.

A sequência executiva envolve as seguintes etapas:



- ▶ Escavação das valas com as declividades e profundidades previstas no projeto, em largura superior ao diâmetro do tubo em 80cm ou na largura indicada pela Fiscalização;
- ▶ Compactação do fundo das valas com soquetes manuais ou mecânicos;
- ▶ Instalação dos tubos, conectando-se os tubos de concreto;
- ▶ Rejuntamento dos tubos com argamassa cimento-areia, traço 1:4; e;
- ▶ Execução do reaterro.

Os tubos de concreto armado a serem empregados serão do tipo de encaixe macho e fêmea ou ponta e bolsa, devendo atender às prescrições contidas na NBR 9794 da ABNT – “Tubo de Concreto Armado de Seção Circular para Águas Pluviais”. A classe de tubo a empregar deverá ser compatível com a altura de aterro prevista. Os tubos deverão ser rejuntados com argamassa de cimento-areia, traço 1:4.



XV. Peças Gráficas



Conselho Regional de Engenharia e Agronomia do Ceará

INICIAL

1. Responsável Técnico

MICHELLE MELO DA SILVA

Título profissional: TECNÓLOGO EM CONSTRUÇÃO CIVIL - EDIFICAÇÕES, ENGENHEIRA CIVIL RNP: 060460213-8

2. Contratante

Contratante: prefeitura municipal de forquilha CPF/CNPJ: 07.673.106/0001-03  
AVENIDA CRIANÇA DANTE VALERIO Nº: S/N

Complemento: Bairro: centro  
Cidade: Forquilha UF: CE CEP: 62115000

País: Brasil  
Telefone: (88) 3619-1167 Email: seinfratorquilha@hotmail.com  
Contrato: Não especificado Celebrado em:  
Valor: R\$ 2.000,00 Tipo de contratante: PESSOA JURIDICA DE DIREITO PUBLICO  
Ação Institucional: NENHUMA - NÃO OPTANTE

3. Dados da Obra/Serviço

Proprietário: prefeitura municipal de forquilha CPF/CNPJ: 07.673.106/0001-03  
ESTRADA LOCALIDADE OFICINA Nº: SEM

Complemento: Bairro: SEM  
Cidade: FORQUILHA UF: CE CEP: 62115000

Telefone: (88) 3619-1167 Email: seinfratorquilha@hotmail.com

Coordenadas Geográficas: Latitude: 0 Longitude: 0

Data de Início: 02/04/2018 Previsão de término: 20/12/2018

Finalidade: SEM DEFINIÇÃO

4. Atividade Técnica

A1 - ATUACAO	Quantidade	Unidade
38 - ORÇAMENTO > RESOLUÇÃO 1025 -> OBRAS E SERVIÇOS - CONSTRUÇÃO CIVIL -> OBRAS DE ARTE ESPECIAIS -> #1348 - PONTES	1,00	km2
5 - PROJETO > RESOLUÇÃO 1025 -> OBRAS E SERVIÇOS - CONSTRUÇÃO CIVIL -> OBRAS DE ARTE ESPECIAIS -> #1348 - PONTES	1,00	m2
38 - ORÇAMENTO > RESOLUÇÃO 1025 -> OBRAS E SERVIÇOS - CONSTRUÇÃO CIVIL -> INFRA-ESTRUTURA PORTUÁRIA E INDUSTRIAL (DIQUES, PORTA-BATÉIS, PLATAFORMAS OCEÂNICAS, CONSTRUÇÃO NAVAL) -> #1426 - INFRAESTRUTURA	1,00	km2
5 - PROJETO > RESOLUÇÃO 1025 -> OBRAS E SERVIÇOS - CONSTRUÇÃO CIVIL -> INFRA-ESTRUTURA PORTUÁRIA E INDUSTRIAL (DIQUES, PORTA-BATÉIS, PLATAFORMAS OCEÂNICAS, CONSTRUÇÃO NAVAL) -> #1426 - INFRAESTRUTURA	1,00	m2
38 - ORÇAMENTO > RESOLUÇÃO 1025 -> OBRAS E SERVIÇOS - CONSTRUÇÃO CIVIL -> INFRA-ESTRUTURA TERRITORIAL -> #1490 - DESENHO URBANO	1,00	km2
5 - PROJETO > RESOLUÇÃO 1025 -> OBRAS E SERVIÇOS - CONSTRUÇÃO CIVIL -> INFRA-ESTRUTURA TERRITORIAL -> #1490 - DESENHO URBANO	1,00	m2

Após a conclusão das atividades técnicas o profissional deverá proceder a baixa desta ART

5. Observações

CONSTRUÇÃO DE UMA PASSAGEM MOLHADA NA LOCALIDADE OFICINA EM FORQUILHA-CE COORDENADAS:UTM 363868.10/9575364.72  
DESCRIÇÃO: ALVENARIA DE PEDRA ARGAMASSADA COM CAPEAMENTO EM CONCRETO

6. Declarações

7. Entidade de Classe

SINDICATO DOS ENGENHEIROS NO ESTADO DO CEARÁ (SENGE-CE)

8. Assinaturas

Declaro serem verdadeiras as informações acima

de de  
Local data

MICHELLE MELO DA SILVA - CPF: 003.859.593-11  
prefeitura municipal de forquilha - CNPJ: 07.673.106/0001-03

9. Informações

\* A ART é válida somente quando quitada, mediante apresentação do comprovante do pagamento ou conferência no site do Crea.





Anotação de Responsabilidade Técnica - ART  
Lei nº 6.496, de 7 de dezembro de 1977

**CREA-CE**

Conselho Regional de Engenharia e Agronomia do Ceará

ART OBRA / SERVIÇO  
Nº CE20180320732



\* Somente é considerada válida a ART quando estiver cadastrada no CREA, quitada, possuir as assinaturas originais do profissional e contratante.

**10. Valor**

Valor da ART: R\$ 82,94

Pago em: 03/04/2018

Nosso Número: 8212509432



131  
132

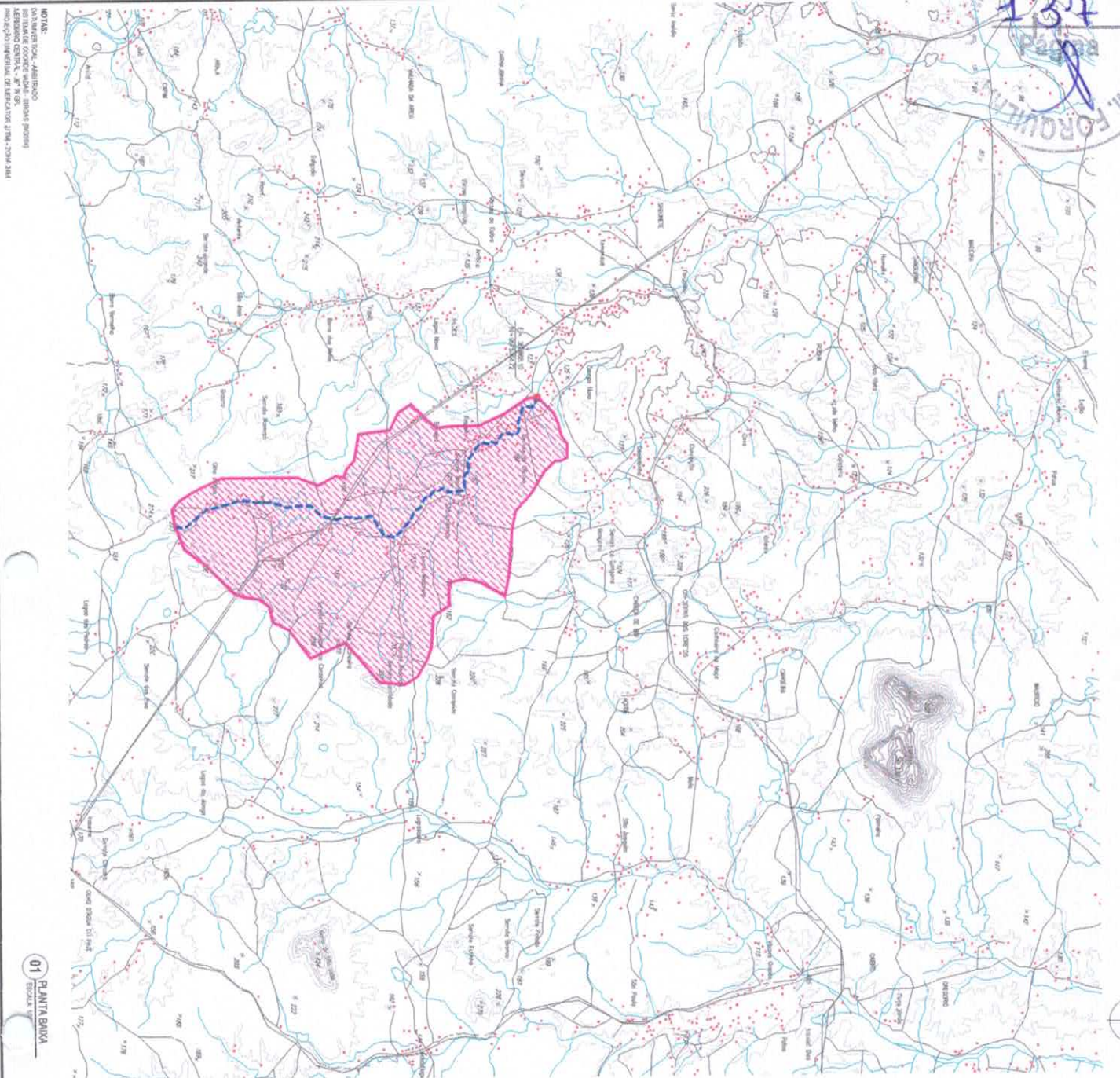

NOTAS:  
O ANEXO 01, ASSIM COMO  
O ANEXO 02, SÃO DE USO  
EXCLUSIVO DO PROJETO  
E NÃO DEVE SER REPRODUZIDO  
SEM A AUTORIZAÇÃO DO  
PROJETADEIRO. (PROJ. 2018-248)

01 PLANTA BAIXA  
ESCALA 1:50.000



COORDENADAS DO PUNTO DE PARTIDA E/OU DESTINO:  
ÁREA DA BAIXA HIDROGRÁFICA 2380 1000  
ÁREA DE MATOS GROSSOS

- LEGENDA
- ESCOLAS
  - UNIDADES DE SAÚDE
  - ESTRADA PAVIMENTADA
  - ESTRADA VICINAIS
  - RIOIS INTERMEDIÁRIOS
  - ENCERCAÇÕES
  - LIMITES MUNICÍPIO
  - POIS CONTIGUOS
  - PRESEÇA DA MONTAÑA
  - ALCANTARAS
  - BAIXA HIDROGRÁFICA
  - OPERAÇÕES
  - ALDEIAS

REV.	DATA	DESCRIÇÃO
00	28/02/2018	ELABORAÇÃO
01	28/02/2018	REVISÃO



MUNICÍPIO DE FORQUILHA

CONSTRUÇÃO DE UMA PASSARELA MOLHADA

LOCALIDADE DE ORSINA - FORQUILHA/MS

PROJETADEIRO

MICHELLE MELO DA SILVA

ENGENHEIRA CIVIL

JOHANLEON DE C. ARRUDA

TECNICÁRIO EM CIBT. CIVIL

MAIO / 2018

PRESEÇA DE FORQUILHA  
MUNICÍPIO DE MATOS GROSSOS DO SUL

BAIXA HIDROGRÁFICA

INDICADA

PM

02/05

02/05

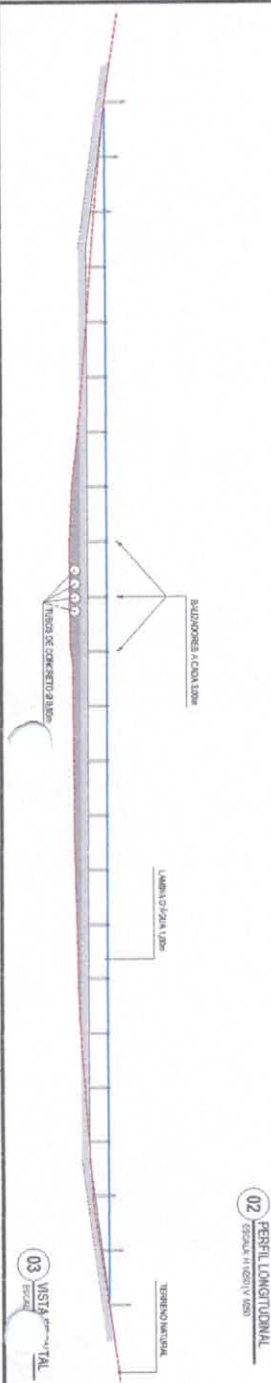
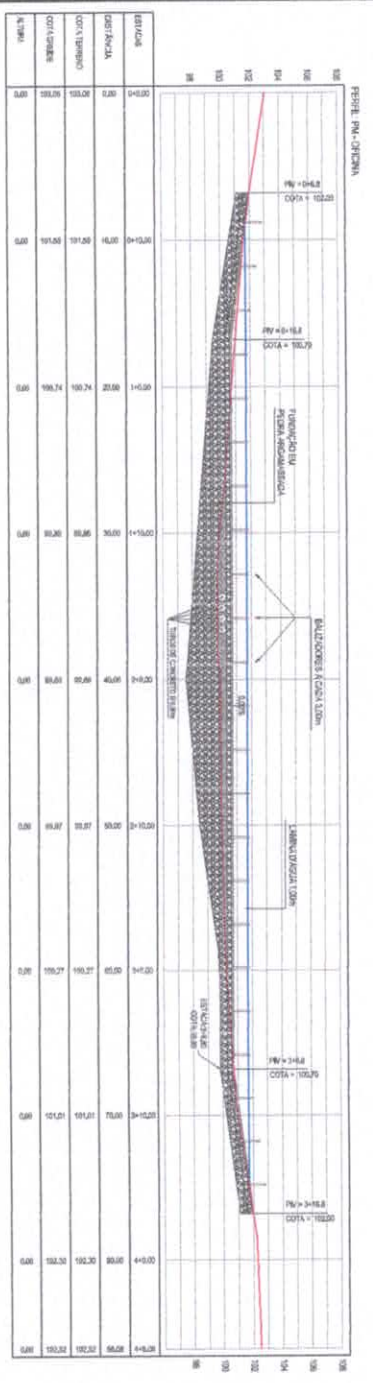
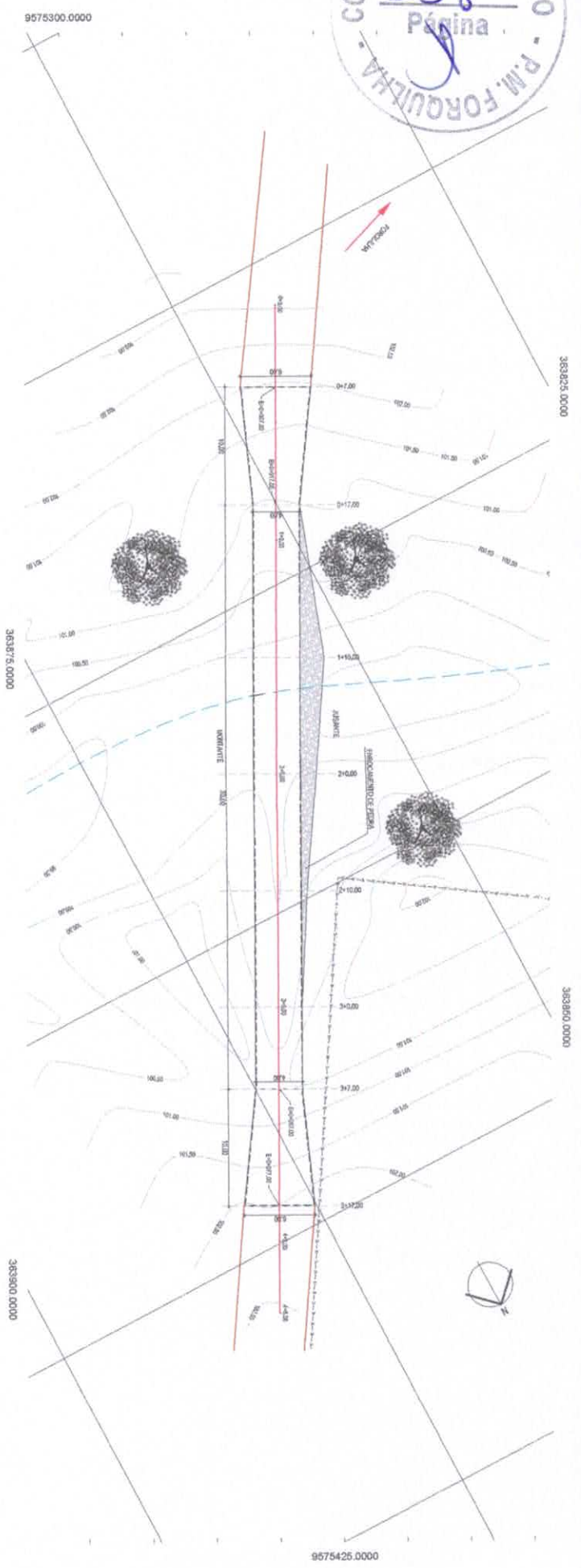

<p>Dados Gerais - Atividade</p> <p>Sistema de Coordenadas - SIRGAS (WGS84)</p> <p>Meridiano Central - 50° W Gr.</p> <p>Projeção Universal de Mercator (UTM) - Zona 24M</p>	
<p>PROJETO</p> <p>REV. DATA DESCRIÇÃO</p> <p>01 24/02/2018 ELABORAÇÃO INICIAL</p> <p>02 08/02/2018 REVISÃO 01</p>	
<p>ASIMILADA E AMPLIADA</p> <p>PROJETO EXECUTIVO</p>	
<p>EMPRESA</p> <p>FORQUILHA</p> <p>ENGENHEIRO RESPONSÁVEL</p> <p>OSCAR DE FREITAS</p>	
<p>CLIENTE</p> <p>PREFETURA DE FORQUILHA</p> <p>SECRETARIA DE INFRAESTRUTURA</p>	
<p>LOCALIDADE DE ORÇUNVA - FORQUILHA/CE</p> <p>PROJETO EXECUTIVO</p>	
<p>DATA</p> <p>MARÇO / 2018</p>	
<p>03/05</p>	



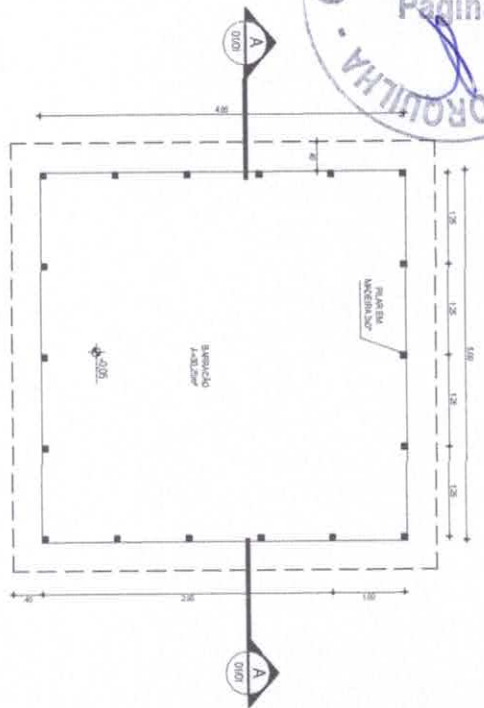

01 PLANTA BAIXA  
 ESCALA 1/50

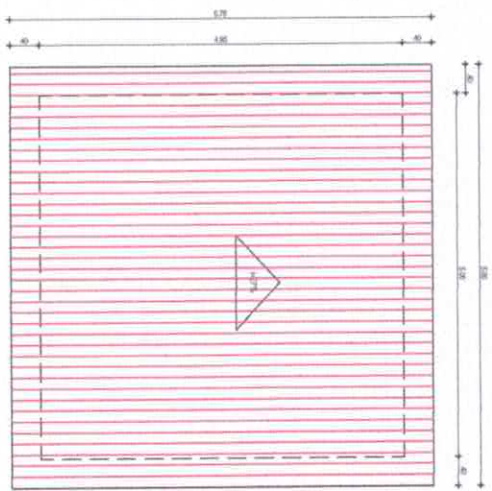

03 PLANTA DE COBERTA  
 ESCALA 1/50

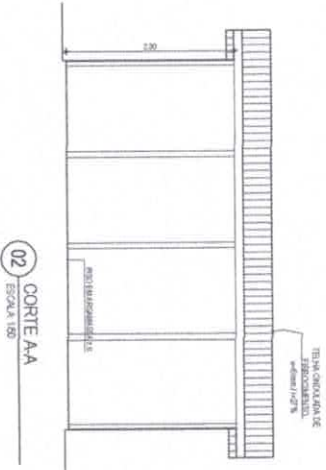

02 CORTE AA  
 ESCALA 1/50

Local: Daltim Veredal - Alpitudo  
 Sistema de Coordenação: SIRGAS (WGS84)  
 Medição Corrida: 37° W.G.  
 Projeto: Universal de Marcas (UDM) - Zona 24M

REV	DATA	DESCRIÇÃO
01	26/02/2018	EMISSÃO DE PLANO
01	08/02/2018	REVISÃO 01



Eng. Michelle Melo da Silva  
 OEA/SC-1181

<p><b>UNIVERSIDADE MUNICIPAL DE FORQUILHA</b></p> <p>Eng. Michelle Melo da Silva</p>	<p><b>PROJETISTA DE FORQUILHA</b></p> <p>PROJETO EXECUTIVO - DETALHES DE TUBO CONCRETO CIRCULAR COM PASSADOURO</p>
<p>Objeto: CONSTITUIÇÃO DE UMA PASSADOURO MOLHADA LOCALIDADE DE ORICIMA - FORQUILHA/RS</p>	<p>Local: LOCALIDADE DE ORICIMA - FORQUILHA/RS</p>
<p>Responsável: MICHELLE MELO DA SILVA                  ENGENHEIRA CIVIL</p> <p>Outros: JOHN LEVON DE C. ARRUDA                  TECNÓLOGO EM CREDIT. CIVIL</p>	<p>Identificação dos Assinantes: 01 PLANTA BAIXA                  02 CORTE AA                  03 PLANTA DE COBERTA</p>
<p>DATA: MAIO/2018</p>	<p>ETAPA: RENOVAÇÃO</p> <p>PROJETO: DET</p> <p>DATA: 05/05</p>



*[Handwritten signature]*

XVI. Anexos



(PAPEL TIMBRADO DA PROPONENTE)  
ANEXO II – MODELO DE APRESENTAÇÃO DE CARTA-PROPOSTA

Local e data

À  
Prefeitura Municipal de Forquilha  
Comissão Permanente de Licitação  
Forquilha-CE.

REF.: TOMADA DE PREÇOS N° 2018.05.28.03

Prezados(as) Senhores(as),

Apresentamos a V. Sas., nossa proposta para o objeto do Edital de **TOMADA DE PREÇOS N° 2018.05.28.03**, cujo objeto é a **CONTRATAÇÃO DE EMPRESA PARA CONSTRUÇÃO DE UMA PASSAGEM MOLHADA NA LOCALIDADE DE OFICINA NO MUNICÍPIO DE FORQUILHA**, conforme projeto básico, parte integrante desse processo, pelo preço global de R\$ \_\_\_\_\_ (\_\_\_\_\_), com prazo de execução de 90 (noventa) dias.

Caso nos seja adjudicado o objeto da presente licitação, nos comprometemos a assinar o contrato no prazo determinado no documento de convocação, indicando para esse fim o(a) Sr(a). \_\_\_\_\_, portador(a) da carteira de identidade n°. \_\_\_\_\_ e CPF n° \_\_\_\_\_, como representante legal desta empresa.

Informamos que o prazo de validade da nossa proposta é de **60 (sessenta) dias** corridos, a contar da data da abertura da licitação.

Finalizando, declaramos que assumimos inteira responsabilidade pela execução dos serviços objeto deste Edital e que serão executados conforme exigência editalícia e contratual, e que serão iniciados dentro do prazo de até 05 (cinco) dias consecutivos, contados a partir da data de recebimento da Ordem de Serviço.

Atenciosamente,

Carimbo da Empresa e assinatura do(a) representante.





ANEXO III

01. MODELO DE PLANILHA ORÇAMENTÁRIA

TOMADA DE PREÇOS Nº 2018.05.28.03.

**OBJETO:** CONTRATAÇÃO DE EMPRESA PARA CONSTRUÇÃO DE UMA PASSAGEM MOLHADA NA LOCALIDADE DE OFICINA NO MUNICÍPIO DE FORQUILHA, conforme projeto básico, parte integrante desse processo.

01. PLANILHA ORÇAMENTÁRIA:

ITEM	ESPECIFICAÇÃO	QTDE	UNID	VALOR – R\$	
				unitário (sem B.D.I)	total (sem B.D.I)
VALOR GLOBAL (sem B.D.I)					

Valor R\$ do B.D.I =

Valor global da proposta (R\$) = Valor global da planilha  
orçamentária  
+  
B.D.I

\_\_\_\_\_, \_\_\_\_ de \_\_\_\_\_ de \_\_\_\_\_

Carimbo da Empresa e assinatura do(a) representante.





ANEXO III

**03. TAXAS DE B.D.I - BONIFICAÇÕES E DESPESAS INDIRETAS**

**TOMADA DE PREÇOS Nº 2018.05.28.03**

**OBJETO: CONTRATAÇÃO DE EMPRESA PARA CONSTRUÇÃO DE UMA PASSAGEM MOLHADA NA LOCALIDADE DE OFICINA NO MUNICÍPIO DE FORQUILHA, conforme projeto básico.**

	BONIFICAÇÃO E DESPESAS INDIRETAS	VALOR - %	VALOR - R\$
1.0			
2.0			
3.0			
4.0			
5.0			
6.0			
VALOR TOTAL DO B.D.I			



ANEXO IV – MINUTA DO CONTRATO

CONTRATO Nº \_\_\_\_\_

TERMO DE CONTRATO QUE ENTRE SI FAZEM A  
PREFEITURA MUNICIPAL DE FORQUILHA,  
ATRAVÉS DA SECRETARIA DE INFRAESTRUTURA E  
URBANISMO, COM A EMPRESA  
\_\_\_\_\_, PARA O FIM QUE A  
SEGUIR SE DECLARA:

A SECRETARIA DE INFRAESTRUTURA E URBANISMO da Prefeitura Municipal de Forquilha, com sede no \_\_\_\_\_, inscrita no CNPJ sob o n.º 07.673.106/0001-03, representada por seu Ordenador de Despesas, Sr. FRANCISCO JOSÉ LOIOLA NETO, infrafirmado, doravante denominada de CONTRATANTE e, do outro lado, a empresa, \_\_\_\_\_, com endereço à \_\_\_\_\_, inscrito no CNPJ sob o n.º \_\_\_\_\_, representada por \_\_\_\_\_, portador(a) do CPF nº \_\_\_\_\_, ao fim assinado(a), doravante denominada de CONTRATADA, de acordo com o Edital de Tomada de Preços nº 2018.05.28.03, Processo nº 2018.05.23.03, em conformidade com o que preceitua a Lei Federal nº 8.666/93 e suas alterações posteriores, sujeitando-se os contratantes às suas normas e às cláusulas e condições a seguir ajustadas:

**CLAUSULA PRIMEIRA - DA FUNDAMENTAÇÃO LEGAL**

1.1- Fundamenta-se este contrato na Tomada de Preços nº 2018.05.28.03, na Lei nº 8.666/93 e suas alterações posteriores e na proposta de preços da CONTRATADA.

**CLAUSULA SEGUNDA – DO OBJETO**

2.1- O presente contrato tem por objeto a CONTRATAÇÃO DE EMPRESA PARA CONSTRUÇÃO DE UMA PASSAGEM MOLHADA NA LOCALIDADE DE OFICINA NO MUNICÍPIO DE FORQUILHA, conforme projeto básico, parte integrante desse processo.

**CLAUSULA TERCEIRA - DO VALOR E DA DURAÇÃO DO CONTRATO**

3.1- A CONTRATANTE pagará à CONTRATADA, pela execução do objeto deste contrato o valor global de R\$ \_\_\_\_\_ (\_\_\_\_\_).

3.2- O contrato terá um prazo de vigência até 31 de dezembro de 2018 a partir da data da assinatura, podendo ser prorrogado nos casos e formas previstos na Lei nº 8.666, de 21 de junho de 1993 e alterações posteriores.



#### **CLÁUSULA QUARTA - DAS CONDIÇÕES DE PAGAMENTO**

4.1- A fatura relativa aos serviços efetivamente prestados deverá ser apresentada ao(à) SECRETARIA DE INFRAESTRUTURA E URBANISMO, até o 10º (décimo) dia útil do mês subsequente à realização dos serviços, para fins de conferência e atestação da execução dos serviços.

4.2. A fatura constará dos serviços efetivamente prestados no período de cada mês civil, de acordo com o quantitativo efetivamente realizado no mês, cujo valor será apurado através de medição;

4.3- Caso a medição seja aprovada pelo setor de engenharia da SECRETARIA DE INFRAESTRUTURA E URBANISMO e aceito pela SECRETARIA DE INFRAESTRUTURA E URBANISMO do Município de Forquilha, o pagamento será efetuado até o 30º (trigésimo) dia após o protocolo da fatura pelo(a) CONTRATADO(A), junto ao setor competente da Prefeitura Municipal de Forquilha.

4.4- A administração poderá deliberar sobre o pagamento antecipado, exclusivamente com relação às parcelas destinadas à instalação de canteiros de obras e/ou mobilização de equipamentos, limitando a despesa até o valor máximo correspondente a 5,0% (cinco por cento) do valor efetivamente orçado/proposto.

#### **CLÁUSULA QUINTA - DO REAJUSTAMENTO DE PREÇO**

5.1- Os preços são firmes e irrevogáveis pelo período de 12 (doze) meses, a contar da data da apresentação da proposta. Caso o prazo exceda a 12 (doze) meses, os preços contratuais poderão ser reajustados, tomando-se por base a data da apresentação da proposta, com base no INCC – Índice Nacional da Construção Civil ou outro equivalente que venha a substituí-lo, caso este seja extinto.

#### **CLÁUSULA SEXTA - DA FONTE DE RECURSOS**

6.1- As despesas decorrentes da contratação correrão por conta das dotações orçamentárias / elementos de despesas nº 09.01.26.782.2602.1.020 - 4.4.90.51.00, sendo os recursos financeiros oriundos do Tesouro Estadual e Tesouro Municipal.

#### **CLÁUSULA SÉTIMA - DAS ALTERAÇÕES CONTRATUAIS**

7.1- A CONTRATADA fica obrigada a aceitar, nas mesmas condições contratuais, acréscimos ou supressões no quantitativo do objeto contratado, até o limite de 25% (vinte e cinco por cento) do valor inicial atualizado do Contrato, conforme o disposto no § 1º, art. 65, da Lei nº 8.666/93 e suas alterações posteriores.

#### **CLÁUSULA OITAVA - DOS PRAZOS**



8.1- Os serviços objeto desta licitação deverão ser executados e concluídos no prazo de 90 (noventa) dias, contados a partir da data de assinatura do contrato, podendo ser prorrogado nos termos da Lei 8.666/93 e suas alterações.

8.2- Os pedidos de prorrogação deverão se fazer acompanhar de um relatório circunstanciado e do novo cronograma físico-financeiro adaptado às novas condições propostas. Esses pedidos serão analisados e julgados pela fiscalização do setor de engenharia da SECRETARIA DE INFRAESTRUTURA E URBANISMO da Prefeitura Municipal de Forquilha e deverão ser aceitos e aprovados pela SECRETARIA DE INFRAESTRUTURA E URBANISMO do município de Forquilha-CE.

8.3- Os pedidos de prorrogação de prazos serão dirigidos ao(à) SECRETARIA DE INFRAESTRUTURA E URBANISMO do município de Forquilha-CE, até 10 (dez) dias antes da data do término do prazo contratual.

8.4- Os atrasos ocasionados por motivo de força maior ou caso fortuito, desde que notificados no prazo de 48 (quarenta e oito) horas e aceitos pelo(a) SECRETARIA DE INFRAESTRUTURA E URBANISMO da Prefeitura Municipal de Forquilha, não serão considerados como inadimplemento contratual.

#### **CLÁUSULA NONA - DAS OBRIGAÇÕES DA CONTRATANTE**

9.1- A Contratante se obriga a proporcionar à Contratada todas as condições necessárias ao pleno cumprimento das obrigações decorrentes do Termo Contratual, consoante estabelece a Lei nº 8.666/93 e suas alterações posteriores;

9.2- Fiscalizar e acompanhar a execução do objeto contratual;

9.3- Comunicar à Contratada toda e qualquer ocorrência relacionada com a execução do objeto contratual, diligenciando nos casos que exigem providências corretivas;

9.4- Providenciar os pagamentos à Contratada à vista das Notas Fiscais /Faturas devidamente atestadas pelo Setor Competente.

#### **CLÁUSULA DÉCIMA - DAS OBRIGAÇÕES DA CONTRATADA**

10.1- Executar o objeto do Contrato de conformidade com as condições e prazos estabelecidos nesta Tomada de Preços, no Termo Contratual e na proposta vencedora do certame;

10.2- Manter durante toda a execução do objeto contratual, em compatibilidade com as obrigações assumidas, todas as condições de habilitação e qualificação exigidas na Lei de Licitações;

10.3- Utilizar profissionais devidamente habilitados;

10.4 - Substituir os profissionais nos casos de impedimentos fortuitos, de maneira que não se prejudiquem o bom andamento e a boa prestação dos serviços;



- 10.5- Facilitar a ação da fiscalização na inspeção dos serviços, prestando, prontamente, os esclarecimentos que forem solicitados pela CONTRATANTE;
- 10.6- Responder perante a Prefeitura Municipal de Forquilha, mesmo no caso de ausência ou omissão da fiscalização, indenizando-a devidamente por quaisquer atos ou fatos lesivos aos seus interesses, que possam interferir na execução do contrato, quer sejam eles praticados por empregados, prepostos ou mandatários seus. A responsabilidade se estenderá a danos causados a terceiros, devendo a CONTRATADA adotar medidas preventivas contra esses danos, com fiel observância das normas emanadas das autoridades competentes e das disposições legais vigentes;
- 10.7- Responder, perante as leis vigentes, pelo sigilo dos documentos manuseados, sendo que a CONTRATADA não deverá, mesmo após o término do contrato, sem consentimento prévio, por escrito, da CONTRATANTE, fazer uso de quaisquer documentos ou informações especificadas no parágrafo anterior, a não ser para fins de execução do contrato;
- 10.8- Providenciar a imediata correção das deficiências e/ ou irregularidades apontadas pela CONTRATANTE;
- 10.9- Pagar seus empregados no prazo previsto em lei, sendo, também, de sua responsabilidade o pagamento de todos os tributos que, direta ou indiretamente, incidam sobre a prestação dos serviços contratados inclusive as contribuições previdenciárias fiscais e parafiscais, FGTS, PIS, emolumentos, seguros de acidentes de trabalho, etc, ficando excluída qualquer solidariedade da Prefeitura Municipal de Forquilha por eventuais autuações administrativas e/ou judiciais uma vez que a inadimplência da CONTRATADA, com referência às suas obrigações, não se transfere a Prefeitura Municipal de Forquilha;
- 10.10- Disponibilizar, a qualquer tempo, toda documentação referente ao pagamento dos tributos, seguros, encargos sociais, trabalhistas e previdenciários relacionados com o objeto do CONTRATO;
- 10.11- Responder, pecuniariamente, por todos os danos e/ou prejuízos que forem causados à União, Estado, Município ou terceiros, decorrentes da prestação dos serviços;
- 10.12- Respeitar as normas de segurança e medicina do trabalho, previstas na Consolidação das Leis do Trabalho e legislação pertinente;
- 10.13- Responsabilizar-se pela adoção das medidas necessárias à proteção ambiental e às precauções para evitar a ocorrência de danos ao meio ambiente e a terceiros, observando o disposto na legislação federal, estadual e municipal em vigor, inclusive a Lei nº 9.605, publicada no D.O.U. de 13/02/98;
- 10.14- Responsabilizar-se perante os órgãos e representantes do Poder Público e terceiros por eventuais danos ao meio ambiente causados por ação ou omissão sua, de seus empregados, prepostos ou contratados;
- 10.15- A CONTRATADA estará obrigada ainda a satisfazer aos requisitos e atender a todas as exigências e condições a seguir estabelecidas:



- a) Prestar os serviços de acordo com o edital e seus anexos, projetos e as Normas da ABNT.
- b) Atender às normas da Associação Brasileira de Normas Técnicas (ABNT) e demais normas internacionais pertinentes ao objeto contratado;
- c) Responsabilizar-se pela conformidade, adequação, desempenho e qualidade dos serviços e bens, bem como de cada material, matéria-prima ou componente individualmente considerado, mesmo que não sejam de sua fabricação, garantindo seu perfeito desempenho;
- d) Registrar o Contrato decorrente desta licitação no CREA, na forma da Lei, e apresentar o comprovante de "Anotação de Responsabilidade Técnica - ART" correspondente, antes da apresentação da primeira fatura, perante a Prefeitura Municipal de Forquilha, sob pena de retardar o processo de pagamento;

#### **CLÁUSULA DÉCIMA-PRIMEIRA - DAS SANÇÕES ADMINISTRATIVAS**

11.1- Pela inexecução total ou parcial das obrigações assumidas, garantidas a prévia defesa, a Administração poderá aplicar à CONTRATADA, as seguintes sanções:

- a) Advertência.
- b) Multas de:
  - b.1) 10% (dez por cento) sobre o valor contratado, em caso de recusa da licitante VENCEDORA em assinar o contrato dentro do prazo de 05 (cinco) dias úteis, contados da data da notificação feita pela CONTRATANTE
  - b.2) 0,3% (três décimos por cento) sobre o valor da parcela não cumprida do Contrato, por dia de atraso na execução do objeto contratual, até o limite de 30 (trinta) dias;
  - b.3) 2% (dois por cento) cumulativos sobre o valor da parcela não cumprida do Contrato e rescisão do pacto, a critério do(a) SECRETARIA DE INFRAESTRUTURA E URBANISMO de Forquilha-CE, em caso de atraso superior a 30 (trinta) dias na execução dos serviços.
  - b.4) O valor da multa referida nestas cláusulas será descontado "ex-officio" da CONTRATADA, mediante subtração a ser efetuada em qualquer fatura de crédito em seu favor que mantenha junto ao(a) SECRETARIA DE INFRAESTRUTURA E URBANISMO de Forquilha-CE, independente de notificação ou interpelação judicial ou extrajudicial;
- c) Suspensão temporária do direito de participar de licitação e impedimento de contratar com a Administração, pelo prazo de até 02 (dois) anos;
- d) Declaração de inidoneidade para licitar ou contratar com a Administração Pública, enquanto perdurarem os motivos determinantes da punição ou até que a CONTRATANTE promova sua reabilitação.

#### **CLÁUSULA DÉCIMA-SEGUNDA - DAS RESCISÕES CONTRATUAIS**

12.1 - A rescisão contratual poderá ser:

12.2- Determinada por ato unilateral e escrito da CONTRATANTE, nos casos enumerados nos incisos I a XII do art. 78 da Lei Federal nº 8.666/93;





12.3- Amigável, por acordo entre as partes, mediante autorização escrita e fundamentada da autoridade competente, reduzida a termo no processo licitatório, desde que haja conveniência da Administração;

12.4- Em caso de rescisão prevista nos incisos XII e XVII do art. 78 da Lei nº 8.666/93, sem que haja culpa do CONTRATADO, será esta ressarcida dos prejuízos regulamentares comprovados, quando os houver sofrido;

12.5- A rescisão contratual de que trata o inciso I do art. 78 acarreta as conseqüências previstas no art. 80, incisos I a IV, ambos da Lei nº 8.666/93.

#### **CLÁUSULA DÉCIMA-TERCEIRA - DOS RECURSOS ADMINISTRATIVOS**

13.1- Os recursos cabíveis serão processados de acordo com o que estabelece o art. 109 da Lei nº 8666/93 e suas alterações.

13.2- Os recursos deverão ser interpostos mediante petição devidamente arazoada e subscrita pelo representante legal da recorrente, dirigida à Comissão de Licitação da Prefeitura Municipal de Forquilha.

13.3- Os recursos serão protocolados no(a) SECRETARIA DE INFRAESTRUTURA E URBANISMO de Forquilha-CE, e encaminhados à Comissão de Licitação.

#### **CLAUSULA DÉCIMA-QUARTA - DO FORO**

14.1- Fica eleito o foro da Comarca de Forquilha, Estado do Ceará, para dirimir toda e qualquer controvérsia oriunda do presente, que não possa ser resolvida pela via administrativa, renunciando-se, desde já, a qualquer outro, por mais privilegiado que seja.

E, por estarem acertados as partes, firmam o presente instrumento contratual em 03 (três) vias para que possa produzir os efeitos legais.

Forquilha-CE, \_\_\_ de \_\_\_\_\_ de \_\_\_\_\_.



ANEXO V

DECLARAÇÃO

**TOMADA DE PREÇOS Nº 2018.05.28.03**

**OBJETO:** CONTRATAÇÃO DE EMPRESA PARA CONSTRUÇÃO DE UMA PASSAGEM MOLHADA NA LOCALIDADE DE OFICINA NO MUNICÍPIO DE FORQUILHA, conforme projeto básico.

DECLARAMOS, para todos os fins e sob as penas da lei, que não executamos trabalho noturno, perigoso ou insalubre com menores de dezoito anos e de qualquer trabalho com menores de dezesseis anos, salvo na condição de aprendiz, a partir de quatorze anos, em cumprimento ao disposto no inciso XXXIII do art. 7º da Constituição Federal e de conformidade com a exigência prevista no inciso V, do art. 27 da Lei Federal nº 8.666/93 e suas alterações posteriores.

\_\_\_\_\_ - \_\_\_\_ de \_\_\_\_\_ de 20.....

Carimbo e assinatura do representante legal da empresa



ANEXO VI

**DECLARAÇÃO DE VISITA AO LOCAL DA EXECUÇÃO DOS SERVIÇOS**

**TOMADA DE PREÇOS Nº 2018.05.28.03**

**OBJETO: CONTRATAÇÃO DE EMPRESA PARA CONSTRUÇÃO DE UMA PASSAGEM MOLHADA NA LOCALIDADE DE OFICINA NO MUNICÍPIO DE FORQUILHA, conforme projeto básico.**

Eu \_\_\_\_\_ Engenheiro, CREA Nº \_\_\_\_\_ responsável técnico da empresa \_\_\_\_\_, CNPJ: \_\_\_\_\_ Declaro que visitei os locais da realização da **CONSTRUÇÃO DE UMA PASSAGEM MOLHADA NA LOCALIDADE DE OFICINA NO MUNICÍPIO DE FORQUILHA**, conforme projeto básico e que temos pleno conhecimento das condições e peculiaridades do local da execução do objeto, sendo de nossa inteira responsabilidade a ocorrência de eventuais prejuízos em virtude da execução do objeto.

Local e data.

\_\_\_\_\_  
Responsável Técnico da Empresa (Engenheiro)  
Carimbo